

## DIRECTORIO

**Dr. Roberto Ávalos Carbajal.**  
*Director General*  
Editor

**Dr. Jorge Octavio García Díaz.**  
*Director de Políticas Y Calidad en Salud*  
Co - Editor

**Marcelo Aranda Álvarez.**  
*Subdirector de Epidemiología*  
Co - Editor

**Dr. Fernando Hernández Maldonado.**  
*Jefe Depto. V.U.E.D.*  
Colaborador

**Dra. Rosa Norma Salado Godos.**  
*Responsable de Morbilidad y Mortalidad*  
Colaborador

**L.I. Eduardo Salazar Urrea.**  
*Resp. Sist. Comp. V.U.E.D.*  
Colaborador.

## ¿Te interesa participar en el boletín?

Contáctanos o mándanos tu editorial: [epidemia\\_99@hotmail.com](mailto:epidemia_99@hotmail.com),  
[epi\\_slp@dgepi.salud.gob.mx](mailto:epi_slp@dgepi.salud.gob.mx)  
Consulta el boletín en nuestra página de Internet [www.slpsalud.gob.mx](http://www.slpsalud.gob.mx)  
en el link Epidemiología

Dirección de Políticas y Calidad en Salud  
Subdirección de Epidemiología  
Departamento de Vigilancia, Urgencias Epidemiológicas y Desastres

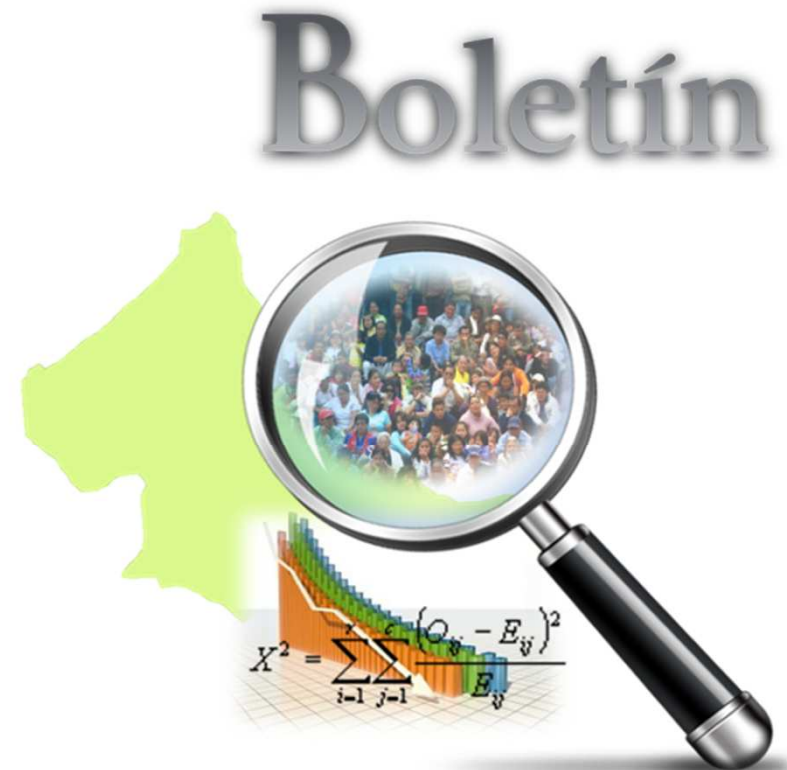

## Epidemiológico

17

|  |    |
|--|----|
| EDITORIAL  | 2  |
| CASOS NUEVOS DE ENFERMEDADES                               | 4  |
| SALUD REPRODUCTIVA Y ATENCIÓN A LA INFANCIA Y ADOLESCENCIA | 5  |
| ENFERMEDAD FEBRIL EXANTEMÁTICA                             | 6  |
| TUBERCULOSIS PULMONAR                                      | 7  |
| INFECCIÓN ASINTOMÁTICA POR VIH                             | 8  |
| SÍNDROME DE INMUNODEFICIENCIA ADQUIRIDA                    | 9  |
| INFECCIONES RESPIRATORIAS AGUDAS                           | 10 |
| IRA'S EN MENORES DE 5 AÑOS                                 | 11 |
| CANAL ENDEMICO DE IRA'S                                    | 12 |
| DESNUTRICIÓN EN MENORES DE 5 AÑOS                          | 13 |
| ENFERMEDADES DIARREICAS AGUDAS                             | 14 |
| EDA'S EN MENORES DE 5 AÑOS                                 | 15 |
| CANAL ENDÉMICO DE EDA'S                                    | 16 |
| DIABETES MELLITUS NO INSULINODEPENDIENTE                   | 17 |
| HIPERTENSIÓN ARTERIAL                                      | 18 |
| OTRAS ENFERMEDADES DE INTERÉS EPIDEMIOLÓGICO               |    |
| Zoonosis   | 19 |
| Micobacteriosis  | 19 |
| Transmisibles por vector                                   | 19 |
| INFECCIONES DE TRANSMISIÓN SEXUAL                          | 19 |
| DEFUNCIONES MATERNAS                                       | 20 |
| DEFUNCIONES DE PROGRAMAS PRIORITARIOS                      | 21 |
| INDICADORES DE SUIVE                                       | 22 |

CONSISTENCIA DEL SUIVE  
SAN LUIS POTOSÍ  
PRIMER TRIMESTRE 2015.

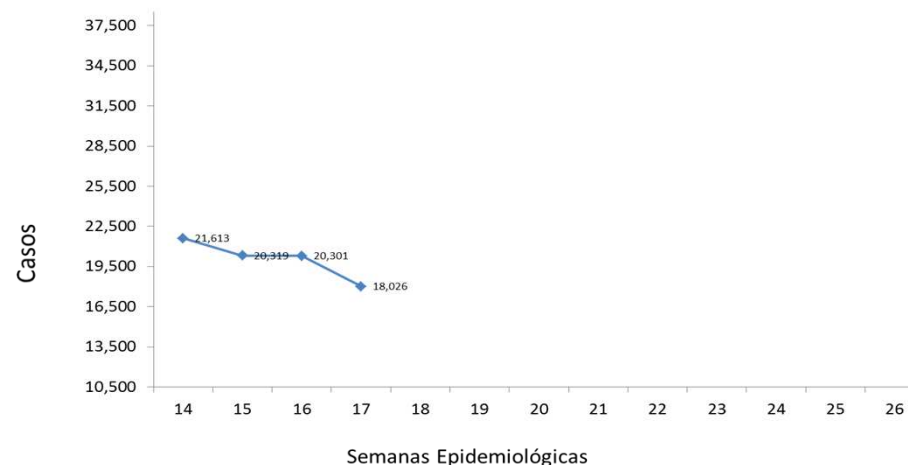

Fuente: Suive, 2015

| Institución | SSA  | IMSS_RO | ISSSTE | IMSS-PROSP | PEMEX | SEDENA | OTRAS | ESTATAL |
|-------------|------|---------|--------|------------|-------|--------|-------|---------|
| Cobertura   | 100  | 100     | 100    | 100        | 100   | 100    | 100   | 100     |
| Oportunidad | 100  | 100     | 100    | 100        | 100   | 100    | 100   | 100     |
| R.S.M.      | 0.50 | 5.55    | 4.34   | 0.47       | 0.00  | 0.00   | 0.00  | 1.03    |

RSM aceptable: < 5%

| Jurisdicción | S. S. A. |      |      |      |      |      |
|--------------|----------|------|------|------|------|------|
|              | I        | II   | III  | IV   | V    | VI   |
| Cobertura    | 100      | 100  | 100  | 100  | 100  | 100  |
| Oportunidad  | 100      | 100  | 100  | 100  | 100  | 100  |
| R.S.M.       | 0.00     | 0.00 | 0.00 | 3.57 | 0.00 | 0.00 |

\* Casos de notificación inmediata

**Crónico Degenerativo**

| DESCRIPCIÓN DEL DIAGNÓSTICO | 2015 | 2014 |
|-----------------------------|------|------|
| DIABETES MELLITUS           | 441  | 765  |
| HIPERTENSIÓN ARTERIAL       | 146  | 215  |

**Suicidios**

| DESCRIPCIÓN DEL DIAGNÓSTICO | 2015 | 2014 |
|-----------------------------|------|------|
| LESIONES AUTO INFLINGIDAS   | 35   | 50   |

**Tuberculosis Pulmonar**

| DESCRIPCIÓN DEL DIAGNÓSTICO | 2015 | 2014 |
|-----------------------------|------|------|
| TUBERCULOSIS PULMONAR       | 12   | 9    |

**Cáncer en la Mujer**

| DESCRIPCIÓN DEL DIAGNÓSTICO | 2015 | 2014 |
|-----------------------------|------|------|
| CÁNCER CÉRVICO UTERINO      | 23   | 28   |
| CÁNCER DE MAMA              | 15   | 41   |

**En menores de 5 años**

| DESCRIPCIÓN DEL DIAGNÓSTICO | 2015 | 2014 |
|-----------------------------|------|------|
| EDA'S                       | 1    | 1    |
| IRA'S                       | 15   | 8    |
| DESNUTRICION                | 0    | 2    |

**Eliminación de Rubéola en las Américas.**

El pasado 29 de abril del presente, la Directora General de la Organización Mundial de la Salud, Margaret Chan, declaró que la región de las Américas se convirtió en la primera región del mundo libre de la transmisión endémica de Rubéola, esto después de 15 años de campañas de vacunación contra el Sarampión/Rubéola/Parotiditis, haciendo que la Rubéola y Rubéola Congénita sean las 3a y 4a enfermedad prevenible por vacunación que se ha eliminado de las Américas, luego de la erradicación regional de la Viruela en 1971 y la eliminación de Poliomielitis en 1994.

La enfermedad por virus de Rubéola fue descrita por George Martin en 1814, es de distribución mundial y endémica en regiones donde no se administra la vacuna, el mayor índice de casos se sitúan en el continente Asiático y Africano, además del Este Europeo. En el 2013 inicio un brote en Japón con más de 4,000 casos. Según la Organización Mundial de la Salud, dos tercios de la población mundial en regiones donde no se administra la vacuna rutinariamente, es susceptible de infección.

Se transmite por la propagación de microgotas o por el contacto directo con secreciones nasales o faríngeas de una persona infectada, el reservorio es exclusivamente el humano, el periodo de incubación es de 14 a 21 días. Su mayor transmisibilidad es antes de una semana de aparición de síntomas y hasta 4 días después de su aparición. Se distinguen la infección posnatal y la congénita, este último se considera un problema de salud pública.

La posnatal se caracteriza por coriza, odinofagia, fiebre moderada, conjuntivitis, cefalea, mialgias, linfadenopatía generalizada de preferencia suboccipital, retroauricular y cervical posterior, que se inicia en la fase prodrómica y persiste semanas. A los 4-5 días del inicio de los síntomas aparece un cuadro exantemático maculopapular rosáceo, que se inicia en la cara y se extiende rápidamente a tórax, abdomen y extremidades. Los niños generalmente desarrollan pocos síntomas, en adultos son frecuentes las artralgias y artritis transitorias. Las complicaciones son encefalitis, síndrome de Guillain-Barré, miocarditis y trombocitopenia. Su diagnóstico es clínico.

La congénita se debe a la infección de la mujer embarazada, produciendo infección fetal por vía transplacentaria. El riesgo es mayor si la infección se da en los primeros meses del embarazo, a la semana 20 el riesgo disminuye drásticamente. La infección puede producir desde abortos hasta manifestaciones como sordera, retraso mental, malformaciones, retinopatía, cardiopatías, bajo peso, además de alteraciones hematológicas como purpura. El diagnóstico se confirma por anticuerpos IgM o bien por el incremento de la IgG durante los primeros meses de vida.

La vacunación universal contra la rubéola en niños de 1 y 6 años de edad se inició en México en 1998 con la introducción de la vacuna combinada contra sarampión, rubéola y parotiditis (SRP) en el programa regular de vacunación, como una medida indirecta de prevención del SRC. En 2000 se vacunó con enfoque de riesgo a trabajadores de la salud, magisterio, turismo y fuerzas armadas contra sarampión y rubéola (SR) mediante la vacuna combinada SR y se estableció la vacunación sistemática a hombres y mujeres adultos en unidades de salud. Antes de la vacunación masiva dirigida a adolescentes y adultos cada año nacían cerca de 20,000 niños con Síndrome de Rubéola Congénita en América Latina y el Caribe.

En San Luis Potosí, durante el 2010 -2011, de acuerdo a los lineamientos nacionales, el programa de vacunación llevó a cabo una campaña para disminuir el número de niños susceptibles a pesar del esquema normal de vacunación, aplicando 91,342 dosis de vacuna SR cubriendo al 100% de los niños potosinos.

Durante el 2014, aplicaron como parte de los esquemas actuales de vacunación 11,605 dosis de vacunas SR en mujeres en edad fértil, esto impacta en la presencia de casos de Rubéola Congénita. Durante el presente año han aplicado 4,702 vacunas contra SR a hombres y mujeres en edad fértil.

Derivado de que en 1989 a 1990 se presentó en México una epidemia de Sarampión con 89,163 casos notificados y cerca de 7,000 defunciones, se reforzó la vigilancia y el informe de enfermedades exantemáticas y para 1993, se estableció la vigilancia epidemiológica de la enfermedad febril exantemática, y se intensificaron las actividades de vigilancia virológica de Sarampión y Rubéola.

Gráfica 1: Casos confirmados de Rubéola en México, 1990-2009\*\*

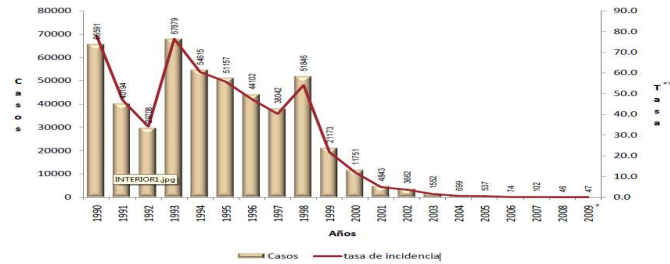

\*\*Tasa por 100,000 habitantes.

En el 2013 se llevó a cabo una búsqueda intensiva y retrospectiva de casos de Rubéola Congénita, tomando en cuenta casos clínicos compatibles con el síndrome y la determinación de anticuerpos en niños menores de 1 y 2 años con antecedentes maternos de enfermedad febril exantemática durante la gestación, descartando del 2011 al 2014 un total de 20 casos.

Gráfica 2: Casos estudiados de Enfermedad Febril Exantemática, San Luis Potosí, 1996-2015\*

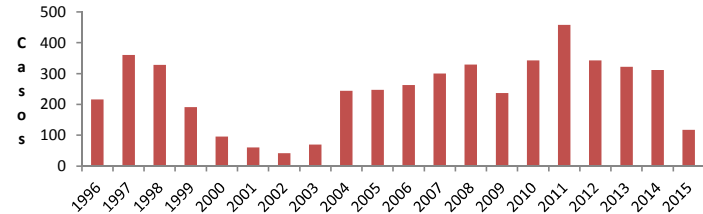

\*2015, primer cuatrimestre.

A partir del establecimiento del registro oficial en el Sistema Único Automatizado de Vigilancia Epidemiológica (SUIVE), en San Luis Potosí se han estudiado y descartado 4,881 casos de Rubéola y Sarampión de 1996 hasta el primer cuatrimestre del 2015.

Fuente: Organización Mundial de la Salud (OMS)  
Dirección General de Epidemiología, México.  
Centro Nacional para la Salud de la Infancia y Adolescencia.  
Sistema Único Automatizado para la Vigilancia Epidemiológica (SUIVE)

Mortalidad Materna 2015

| # | MM | Edad | J.S. | Fecha Def. | Lugar Def.    | Institución | Clasificación | Diagnósticos  |
|---|----|------|------|------------|---------------|-------------|---------------|---|
| 1 | 2  | OHR  | 6    | 02/01/2015 | HG Cd. Valles | IMSS Prosp  | Directa       | Síndrome de dificultad respiratoria, Fibrosis pulmonar                  |
| 2 | 2  | MMR  | 25   | 30/01/2015 | Trayecto      | IMSS Prosp  | Pendiente     | Falla Ilíacárdica Aguda   |
| 3 | 3  | BGR  | 16   | 26/01/2015 | HC "DR. MIP"  | SSA         | Indirecta     | Hemorragia Pulmonar /LES  |
| 4 | 4  | HEEM | 36   | 17/03/2015 | HGZ/MF 1      | IMSS        | Indirecta     | Acidosis metabólica, coagulación intravascular diseminada, hígado graso |
| 5 | 5  | CPR  | 26   | 30/03/2015 | Hogar         | IMSS        | Pendiente     | Muerte obstétrica de causa no especificada                              |

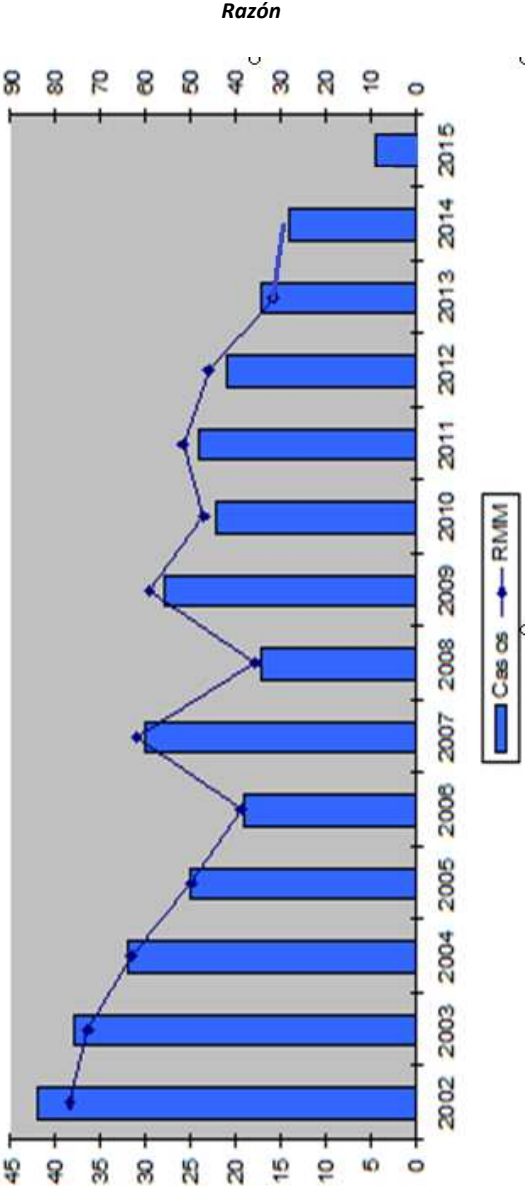

## Enfermedades de Interés Epidemiológico

### Zoonosis

| ENFERMEDAD                     | 2015 |       | 2014 |       |
|--------------------------------|------|-------|------|-------|
|                                | SEM. | ACUM. | SEM. | ACUM. |
| BRUCELOSIS                     | 1    | 24    | 1    | 7     |
| LEPTOSPIROSIS                  | 0    | 0     | 0    | 0     |
| RABIA                          | 0    | 0     | 0    | 0     |
| CISTICERCOSIS                  | 1    | 2     | 0    | 2     |
| MORDEDURAS POR PERRO           | 97   | 1446  | 101  | 1315  |
| MORDEDURAS POR OTROS MAMIFEROS | 4    | 73    | 11   | 128   |
| TENIASIS, (+)                  | 0    | 0     | 0    | 1     |
| CISTICERCOSIS, (+)             | 1    | 3     | 0    | 2     |

### Micobacteriosis

| ENFERMEDAD                | 2015 |       | 2014 |       |
|---------------------------|------|-------|------|-------|
|                           | SEM. | ACUM. | SEM. | ACUM. |
| TUBERCULOSIS PULMONAR     | 8    | 113   | 10   | 96    |
| TUBERCULOSIS OTRAS FORMAS | 10   | 65    | 1    | 28    |
| TUBERCULOSIS MENINGEA     | 0    | 3     | 0    | 1     |
| LEPRA                     | 0    | 1     | 0    | 0     |

### Enfermedades Transmisibles por Vector

| ENFERMEDAD**                         | 2015 |       | 2014** |       |
|--------------------------------------|------|-------|--------|-------|
|                                      | SEM. | ACUM. | SEM.   | ACUM. |
| DENGUE CLASICO CASOS CONFIRMADOS     | 3    | 32    | 3      | 48    |
| DENGUE HEMORRAGICO CASOS CONFIRMADOS | 0    | 0     | 0      | 2     |
| PALUDISMO POR P. FALCIPARUM          | 0    | 0     | 0      | 0     |
| PALUDISMO POR P. VIVAX               | 0    | 0     | 0      | 0     |
| ENFERMEDAD DE CHAGAS                 | 0    | 2     | 0      | 1     |

\*\*Casos Autóctonos.

## Infecciones de Transmisión Sexual

| ENFERMEDAD                               | 2015 |       | 2014 |       |
|--|------|-------|------|-------|
|  | SEM. | ACUM. | SEM. | ACUM. |
| CANDIDIASIS UROGENITAL                   | 113  | 1,846 | 138  | 2,491 |
| CHANCRO BLANDO                           | 0    | 7     | 0    | 8     |
| INFECCION GONOCOCICA GENITOURINARIA, (+) | 1    | 26    | 0    | 16    |
| LINFOGRANULOMA VENÉREO POR CLAMIDIAS     | 0    | 2     | 0    | 1     |
| TRICOMONIASIS UROGENITAL                 | 21   | 576   | 45   | 690   |
| VIRUS DEL PAPILOMA HUMANO, (+)           | 10   | 196   | 2    | 154   |
| SIFILIS ADQUIRIDA, (+)                   | 1    | 17    | 0    | 21    |
| HERPES GENITAL, (+)                      | 1    | 31    | 1    | 27    |
| HEPATITIS AGUDA TIPO "B"                 | 2    | 5     | 0    | 3     |
| INFECCION ASINTOMATICA POR VIH           | 4    | 37    | 1    | 27    |
| SIDA                                     | 1    | 30    | 1    | 17    |

## Casos Nuevos de Enfermedades

| DESCRIPCIÓN DEL DIAGNÓSTICO                     | 2015         |               | 2014         |               |
|---|--------------|---------------|--------------|---------------|
|   | SEM.         | ACUM.         | SEM.         | ACUM.         |
| ACCIDENTES DE TRANSPORTE EN VEHICULOS CON MOTOR | 137          | 1,933         | 111          | 2,672         |
| AMIBIASIS INTESTINAL                            | 80           | 1,904         | 191          | 1,962         |
| ASCARIASIS                                      | 7            | 263           | 15           | 420           |
| ASMA Y ESTADO ASMÁTICO                          | 93           | 2,730         | 130          | 2,823         |
| CIRROSIS HEPÁTICA NO ALCOHÓLICA                 | 0            | 16            | 3            | 18            |
| CONJUNTIVITIS                                   | 433          | 5410          | 259          | 5105          |
| COLERA  | 0            | 0             | 0            | 0             |
| DIABETES MELLITUS INSULINODEPENDIENTE, (TIPO I) | 0            | 33            | 3            | 43            |
| DIARREA DEBIDA A ROTAVIRUS                      | 2            | 5             | 0            | 3             |
| EFFECTOS INDESEABLES POR VAC. Y SUB. BIOLOGICAS | 0            | 19            | 1            | 14            |
| ENFERMEDAD ALCOHÓLICA DEL HIGADO                | 1            | 62            | 1            | 48            |
| ENFERMEDADES CEREBROVASCULARES                  | 20           | 411           | 21           | 383           |
| ENFERMEDADES ISQUEMICAS DEL CORAZON             | 21           | 569           | 37           | 486           |
| ENTEROBIASIS                                    | 1            | 73            | 8            | 139           |
| ERISPELA  | 6            | 57            | 4            | 55            |
| ESCABIOSIS                                      | 47           | 605           | 12           | 298           |
| ESCARLATINA                                     | 2            | 28            | 2            | 33            |
| FIEBRE REUMATICA AGUDA                          | 0            | 1             | 0            | 0             |
| FIEBRE TIFOIDEA                                 | 9            | 237           | 12           | 176           |
| GIARDIASIS                                      | 5            | 210           | 14           | 230           |
| GINGIVITIS Y ENFERMEDAD PERIODONTAL             | 944          | 15,925        | 957          | 15,409        |
| HEPATITIS TIPO "A"                              | 1            | 100           | 19           | 369           |
| HEPATITIS TIPO "C"                              | 1            | 8             | 0            | 2             |
| OTRAS HEPATITIS VIRALES AGUDAS                  | 0            | 1             | 0            | 0             |
| INFECCIÓN DE VIAS URINARIAS                     | 2,002        | 33,469        | 2,136        | 33,466        |
| INFECC. INVASIVAS POR HAEMOPHILUS INFLUENZAE    | 0            | 0             | 0            | 0             |
| INFLUENZA                                       | 1            | 69            | 0            | 343           |
| INTOXICACION POR PLAGUICIDAS                    | 0            | 9             | 0            | 6             |
| INTOXICACION AGUDA POR ALCOHOL                  | 9            | 150           | 6            | 138           |
| INTOXICACIÓN ALIMENTARIA BACTERIANA             | 23           | 458           | 38           | 466           |
| INTOXICACION POR PICADURA DE ALACRAN            | 3            | 44            | 6            | 65            |
| INTOXICACION POR PONZONA DE ANIMALES            | 11           | 109           | 12           | 122           |
| MENINGO ENCEFALITIS AMEBIANA PRIMARIA           | 0            | 0             | 0            | 0             |
| MENINGO ENCEFALITIS POR H. INFLUENZAE           | 0            | 0             | 0            | 0             |
| MENINGITIS MENINGOCOCICA                        | 0            | 0             | 0            | 0             |
| MENINGITIS                                      | 2            | 26            | 0            | 16            |
| MORDEDURA POR SERPIENTE                         | 7            | 110           | 8            | 91            |
| NEUMONIAS Y BRONCONEUMONIAS                     | 71           | 2245          | 127          | 2349          |
| OTITIS MEDIA AGUDA                              | 347          | 7643          | 407          | 6774          |
| OTRAS HELMINTIASIS                              | 47           | 890           | 56           | 895           |
| PARATIFOIDEA Y OTRAS SALMONELOSIS               | 0            | 71            | 7            | 182           |
| PEATON LESIONADO EN ACCIDENTE DE TRANS.         | 7            | 262           | 10           | 242           |
| QUEMADURAS                                      | 49           | 797           | 65           | 912           |
| SHIGELOSIS                                      | 0            | 32            | 1            | 33            |
| TIFO EPIDEMICO                                  | 0            | 0             | 0            | 0             |
| TIFO MURINO                                     | 0            | 0             | 0            | 0             |
| TOXOPLASMOSIS                                   | 0            | 0             | 0            | 0             |
| ULCERAS, GASTRITIS Y DUODENITIS                 | 586          | 10,793        | 601          | 10,796        |
| VARICELA  | 98           | 2,513         | 312          | 3,548         |
| VIOLENCIA INTRAFAMILIAR                         | 24           | 233           | 6            | 111           |
| <b>Total</b>                                    | <b>5,097</b> | <b>90,523</b> | <b>5,598</b> | <b>91,243</b> |

## Cáncer en la Mujer

| ENFERMEDAD                              | 2015 |       | 2014 |       |
|---|------|-------|------|-------|
|   | SEM. | ACUM. | SEM. | ACUM. |
| TUMOR MALIGNO DE MAMA                   | 5    | 122   | 7    | 157   |
| TUMOR MALIGNO DEL CUELLO DEL ÚTERO      | 3    | 24    | 1    | 16    |
| DISPLASIA CERVICAL LEVE, MODERADA       | 29   | 294   | 40   | 470   |
| DISPLASIA CERVICAL SEVERA Y CACU INSITU | 2    | 22    | 7    | 49    |

## Morbilidad en el Embarazo

| ENFERMEDAD                                    | 2015 |       | 2014 |       |
|---|------|-------|------|-------|
|   | SEM. | ACUM. | SEM. | ACUM. |
| EMBARAZO ECTÓPICO                             | 1    | 9     | 0    | 7     |
| DESPRENDIMIENTO PREMATURO DE LA PLACENTA [AE] | 0    | 0     | 0    | 0     |
| TRABAJO DE PARTO Y PARTO COMPLICADOS POR HEM  | 2    | 45    | 1    | 3     |
| HEMORRAGIA POSTPARTO                          | 3    | 26    | 0    | 12    |
| EDEMA, PROTEINURIA Y TRANS. HIPER. DEL        | 24   | 696   | 21   | 510   |
| EMBARAZO TERMINADO EN ABORTO                  | 16   | 359   | 15   | 299   |
| PLACENTA PREVIA                               | 0    | 0     | 0    | 2     |
| SEPSIS PUERPERAL                              | 0    | 0     | 0    | 2     |
| DIABETES EN EL EMBARAZO                       | 7    | 160   | 7    | 104   |

## Defectos al Nacimiento y otras de Interés

| ENFERMEDAD               | 2015 |       | 2014 |       |
|--------------------------|------|-------|------|-------|
|                          | SEM. | ACUM. | SEM. | ACUM. |
| ANENCEFALIA              | 1    | 5     | 1    | 4     |
| ENCEFALOCELE             | 0    | 0     | 0    | 2     |
| MENINGOCELE              | 0    | 0     | 0    | 0     |
| MIELOMENINGOCELE         | 0    | 2     | 0    | 1     |
| LABIO Y PALADAR HENDIDO  | 0    | 16    | 1    | 9     |
| HIPOTIROIDISMO CONGENITO | 0    | 2     | 0    | 9     |
| SIFILIS CONGENITA, (+)   | 0    | 0     | 0    | 1     |

## Enfermedades Prevenibles por Vacunación

| ENFERMEDAD                               | 2015 |       | 2014 |       |
|--|------|-------|------|-------|
|  | SEM. | ACUM. | SEM. | ACUM. |
| ENFERMEDAD FEBRIL EXANTEMÁTICA           | 12   | 119   | 5    | 95    |
| SARAMPION                                | 0    | 0     | 0    | 0     |
| RUBEOLA                                  | 0    | 0     | 0    | 0     |
| RUBEOLA CONGENITA                        | 0    | 0     | 0    | 0     |
| SD. COQUELUCHOIDE                        | 3    | 77    | 0    | 52    |
| PARALISIS FLACIDA AGUDA                  | 1    | 7     | 1    | 10    |
| TETANOS ADULTO                           | 0    | 0     | 0    | 0     |
| TETANOS NEONATAL                         | 0    | 0     | 0    | 0     |
| DIFTERIA, (+)                            | 0    | 0     | 0    | 0     |
| PAROTIDITIS INFECCIOSA MENORES DE 5 AÑOS | 4    | 33    | 1    | 36    |
| POLIOMIELITIS AGUDA                      | 0    | 0     | 0    | 0     |
| TOS FERINA, (+)                          | 0    | 21    | 0    | 14    |
| TUBERCULOSIS MENINGEA                    | 0    | 3     | 0    | 1     |

## Casos por Municipio

| MUNICIPIOS           | 2015       |              | 2014       |              |
|----------------------|------------|--------------|------------|--------------|
|                      | SEM.       | ACUM.        | SEM.       | ACUM.        |
| SAN LUIS POTOSI      | 49         | 1,518        | 115        | 2,022        |
| SOLEDAD DE G. S.     | 10         | 312          | 19         | 288          |
| CATORCE              | 0          | 4            | 0          | 10           |
| CEDRAL               | 0          | 16           | 2          | 16           |
| CHARCAS              | 1          | 15           | 2          | 10           |
| MATEHUALA            | 9          | 247          | 5          | 105          |
| MOCTEZUMA            | 0          | 25           | 0          | 12           |
| SANTO DOMINGO        | 0          | 18           | 2          | 18           |
| VANEGAS              | 0          | 6            | 3          | 11           |
| VENADO               | 0          | 22           | 1          | 22           |
| VILLA DE GUADALUPE   | 2          | 20           | 0          | 9            |
| VILLA DE LA PAZ      | 0          | 0            | 0          | 6            |
| VILLA DE RAMOS       | 1          | 56           | 0          | 60           |
| VILLA DE ARISTA      | 0          | 10           | 0          | 10           |
| AHUALULCO            | 1          | 29           | 1          | 18           |
| A. DE LOS INFANTE    | 0          | 7            | 1          | 6            |
| CERRO DE SAN PEDRO   | 0          | 3            | 0          | 1            |
| GUADALCAZAR          | 0          | 19           | 1          | 27           |
| MEXQUITIC            | 0          | 12           | 3          | 34           |
| SALINAS              | 5          | 36           | 10         | 58           |
| SANTA MARIA DEL RIO  | 1          | 87           | 1          | 58           |
| TIERRANUEVA          | 1          | 13           | 0          | 3            |
| VILLA DE ARRIAGA     | 0          | 31           | 1          | 17           |
| VILLA DE REYES       | 9          | 117          | 1          | 47           |
| VILLA HIDALGO        | 1          | 14           | 1          | 23           |
| ZARAGOZA             | 1          | 38           | 2          | 46           |
| ALAJUINES            | 1          | 19           | 0          | 6            |
| CARDENAS             | 2          | 40           | 2          | 48           |
| CERRITOS             | 0          | 21           | 3          | 21           |
| CIUDAD DEL MAIZ      | 1          | 32           | 1          | 34           |
| CIUDAD FERNANDEZ     | 2          | 49           | 2          | 32           |
| LAGUNILLAS           | 0          | 2            | 0          | 13           |
| RAYON                | 0          | 8            | 3          | 27           |
| RIOVERDE             | 6          | 137          | 10         | 230          |
| SAN CIRO DE ACOSTA   | 0          | 5            | 0          | 31           |
| S. NICOLAS TOLENTINO | 0          | 15           | 0          | 8            |
| SANTA CATARINA       | 0          | 17           | 1          | 14           |
| VILLA JUAREZ         | 0          | 7            | 5          | 14           |
| AQUISMÓN             | 1          | 31           | 2          | 43           |
| CIUDAD VALLES        | 52         | 957          | 47         | 714          |
| EBANO                | 10         | 81           | 4          | 94           |
| SAN VICENTE T.       | 1          | 26           | 2          | 24           |
| TAMASOPO             | 6          | 63           | 1          | 57           |
| TAMUÍN               | 5          | 77           | 4          | 90           |
| TANLAJAS             | 0          | 26           | 6          | 41           |
| TANQUIAN DE ESCOBEDO | 0          | 22           | 1          | 28           |
| EL NARANJO           | 1          | 68           | 2          | 60           |
| TANCANHUITZ SANTOS   | 1          | 12           | 3          | 30           |
| COXCATLÁN            | 0          | 17           | 0          | 16           |
| HUEHUETLÁN           | 1          | 13           | 1          | 4            |
| SAN ANTONIO          | 1          | 12           | 2          | 11           |
| SAN MARTÍN CHAL.     | 2          | 61           | 1          | 52           |
| TAMAZUNCHALE         | 4          | 109          | 10         | 155          |
| TAMPACÁN             | 0          | 11           | 2          | 13           |
| TAMPAMOLÓN           | 2          | 21           | 3          | 44           |
| AXTLA DE TERRAZAS    | 0          | 54           | 1          | 28           |
| XILITLA              | 2          | 26           | 2          | 34           |
| MATLAPA              | 0          | 28           | 3          | 22           |
| <b>TOTAL</b>         | <b>192</b> | <b>4,742</b> | <b>295</b> | <b>4,975</b> |



Casos por Municipio

| MUNICIPIOS           | 2015       |              | 2014       |              |
|----------------------|------------|--------------|------------|--------------|
|                      | SEM.       | ACUM.        | SEM.       | ACUM.        |
| SAN LUIS POTOSI      | 68         | 1,311        | 128        | 1,665        |
| SOLEDAD DE G. S.     | 10         | 305          | 15         | 279          |
| CATORCE              | 0          | 3            | 1          | 6            |
| CEDRAL               | 1          | 16           | 2          | 7            |
| CHARCAS              | 1          | 7            | 1          | 10           |
| MATEHUALA            | 10         | 169          | 6          | 123          |
| MOCTEZUMA            | 0          | 13           | 0          | 7            |
| SANTO DOMINGO        | 0          | 13           | 0          | 11           |
| VANEGAS              | 0          | 6            | 3          | 10           |
| VENADO               | 0          | 11           | 0          | 10           |
| VILLA DE GUADALUPE   | 1          | 7            | 0          | 3            |
| VILLA DE LA PAZ      | 0          | 1            | 0          | 5            |
| VILLA DE RAMOS       | 0          | 26           | 0          | 32           |
| VILLA DE ARISTA      | 0          | 6            | 0          | 6            |
| AHUALULCO            | 1          | 17           | 1          | 8            |
| A. DE LOS INFANTE    | 0          | 2            | 2          | 2            |
| CERRO DE SAN PEDRO   | 0          | 2            | 0          | 0            |
| GUADALCAZAR          | 0          | 0            | 2          | 17           |
| MEXQUITIC            | 1          | 13           | 6          | 30           |
| SALINAS              | 2          | 25           | 3          | 24           |
| SANTA MARIA DEL RIO  | 3          | 48           | 2          | 20           |
| TIERRANUEVA          | 0          | 3            | 0          | 4            |
| VILLA DE ARRIAGA     | 2          | 24           | 1          | 16           |
| VILLA DE REYES       | 6          | 98           | 1          | 50           |
| VILLA HIDALGO        | 2          | 17           | 0          | 9            |
| ZARAGOZA             | 3          | 47           | 2          | 43           |
| ALAQUINES            | 0          | 9            | 0          | 3            |
| CARDENAS             | 1          | 24           | 3          | 23           |
| CERRITOS             | 3          | 26           | 1          | 9            |
| CIUDAD DEL MAIZ      | 1          | 19           | 0          | 17           |
| CIUDAD FERNANDEZ     | 3          | 34           | 2          | 31           |
| LAGUNILLAS           | 0          | 2            | 0          | 2            |
| RAYON                | 0          | 17           | 2          | 26           |
| RIOVERDE             | 9          | 132          | 17         | 211          |
| SAN CIRO DE ACOSTA   | 1          | 13           | 1          | 19           |
| S. NICOLAS TOLENTINO | 0          | 3            | 1          | 4            |
| SANTA CATARINA       | 1          | 10           | 0          | 10           |
| VILLA JUAREZ         | 0          | 15           | 1          | 4            |
| AQUISMON             | 1          | 36           | 3          | 38           |
| CIUDAD VALLES        | 53         | 785          | 54         | 510          |
| EBANO                | 5          | 61           | 2          | 79           |
| SAN VICENTE T.       | 0          | 16           | 2          | 11           |
| TAMASOPO             | 4          | 33           | 3          | 53           |
| TAMUIN               | 3          | 62           | 6          | 69           |
| TANLAJAS             | 1          | 28           | 4          | 18           |
| TANQUIAN DE ESCOBEDO | 0          | 28           | 0          | 16           |
| EL NARANJO           | 1          | 46           | 4          | 52           |
| TANCANHUITZ SANTOS   | 1          | 16           | 0          | 10           |
| COXCATLAN            | 1          | 9            | 1          | 20           |
| HUEHUETLAN           | 2          | 9            | 0          | 5            |
| SAN ANTONIO          | 0          | 11           | 0          | 5            |
| SAN MARTIN CHAL.     | 1          | 18           | 1          | 17           |
| TAMAZUNCHALE         | 5          | 92           | 6          | 113          |
| TAMPACAN             | 0          | 9            | 3          | 7            |
| TAMPAMOLON           | 0          | 17           | 0          | 15           |
| AXTLA DE TERRAZAS    | 3          | 41           | 1          | 35           |
| XILITLA              | 3          | 23           | 2          | 29           |
| MATLAPA              | 0          | 21           | 0          | 24           |
| <b>TOTAL</b>         | <b>214</b> | <b>3,855</b> | <b>296</b> | <b>3,882</b> |

Figura 1: ESAVI, clasificación Clínica



Figura 2: ESAVI, notificación por Institución.



Casos por Municipio

| MUNICIPIOS           | 2015     |            | 2014      |           |
|----------------------|----------|------------|-----------|-----------|
|                      | SEM.     | ACUM.      | SEM.      | ACUM.     |
| SAN LUIS POTOSI      | 0        | 22         | 0         | 13        |
| SOLEDAD DE G. S.     | 0        | 7          | 1         | 9         |
| CATORCE              | 0        | 0          | 0         | 0         |
| CEDRAL               | 0        | 0          | 0         | 0         |
| CHARCAS              | 0        | 0          | 0         | 0         |
| MATEHUALA            | 0        | 2          | 0         | 6         |
| MOCTEZUMA            | 0        | 0          | 0         | 0         |
| SANTO DOMINGO        | 0        | 0          | 0         | 0         |
| VANEGAS              | 0        | 0          | 0         | 0         |
| VENADO               | 0        | 0          | 0         | 0         |
| VILLA DE GUADALUPE   | 0        | 0          | 0         | 0         |
| VILLA DE LA PAZ      | 0        | 0          | 0         | 0         |
| VILLA DE RAMOS       | 0        | 0          | 0         | 0         |
| VILLA DE ARISTA      | 0        | 0          | 0         | 0         |
| AHUALULCO            | 0        | 1          | 0         | 0         |
| A.DE LOS INFANTE     | 0        | 1          | 0         | 0         |
| CERRO DE SAN PEDRO   | 0        | 0          | 0         | 0         |
| GUADALCAZAR          | 2        | 5          | 0         | 0         |
| MEXQUITIC            | 0        | 1          | 0         | 1         |
| SALINAS              | 0        | 0          | 0         | 0         |
| SANTA MARIA DEL RIO  | 0        | 0          | 0         | 0         |
| TIERRANUEVA          | 0        | 0          | 0         | 0         |
| VILLA DE ARRIAGA     | 0        | 0          | 0         | 0         |
| VILLA DE REYES       | 0        | 1          | 0         | 0         |
| VILLA HIDALGO        | 0        | 0          | 0         | 0         |
| ZARAGOZA             | 0        | 1          | 0         | 1         |
| ALAQUINES            | 0        | 1          | 0         | 1         |
| CARDENAS             | 0        | 0          | 0         | 1         |
| CERRITOS             | 0        | 1          | 1         | 3         |
| CIUDAD DEL MAIZ      | 0        | 0          | 0         | 0         |
| CIUDAD FERNANDEZ     | 0        | 1          | 0         | 1         |
| LAGUNILLAS           | 0        | 0          | 0         | 1         |
| RAYON                | 0        | 2          | 0         | 1         |
| RIOVERDE             | 0        | 7          | 0         | 5         |
| SAN CIRO DE ACOSTA   | 0        | 0          | 0         | 1         |
| S. NICOLAS TOLENTINO | 0        | 0          | 0         | 0         |
| SANTA CATARINA       | 0        | 0          | 0         | 1         |
| VILLA JUAREZ         | 0        | 0          | 0         | 0         |
| AQUISMON             | 1        | 2          | 1         | 6         |
| CIUDAD VALLES        | 3        | 23         | 2         | 11        |
| EBANO                | 0        | 1          | 0         | 1         |
| SAN VICENTE T.       | 0        | 1          | 0         | 0         |
| TAMASOPO             | 0        | 0          | 0         | 1         |
| TAMUIN               | 0        | 1          | 1         | 2         |
| TANLAJAS             | 0        | 2          | 0         | 1         |
| TANQUIAN DE ESCOBEDO | 0        | 0          | 0         | 0         |
| EL NARANJO           | 0        | 1          | 0         | 0         |
| TANCANHUITZ SANTOS   | 0        | 1          | 0         | 2         |
| COXCATLAN            | 0        | 1          | 0         | 2         |
| HUEHUETLAN           | 0        | 2          | 0         | 0         |
| SAN ANTONIO          | 0        | 0          | 0         | 1         |
| SAN MARTIN CHAL.     | 0        | 0          | 0         | 0         |
| TAMAZUNCHALE         | 2        | 13         | 3         | 12        |
| TAMPACAN             | 0        | 1          | 0         | 1         |
| TAMPAMOLON           | 0        | 1          | 0         | 2         |
| AXTLA DE TERRAZAS    | 0        | 3          | 0         | 2         |
| XILITLA              | 0        | 4          | 0         | 2         |
| MATLAPA              | 0        | 3          | 1         | 5         |
| <b>TOTAL</b>         | <b>8</b> | <b>113</b> | <b>10</b> | <b>96</b> |

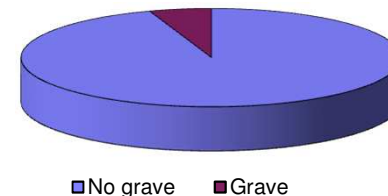
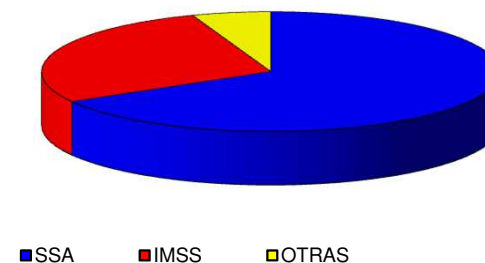
Fuente: Sistema de Información para la Vigilancia Epidemiológica Proceso: VUESLP

CANAL ENDÉMICO DEL 2010 AL 2015  
ENFERMEDADES DIARREÍCAS AGUDAS

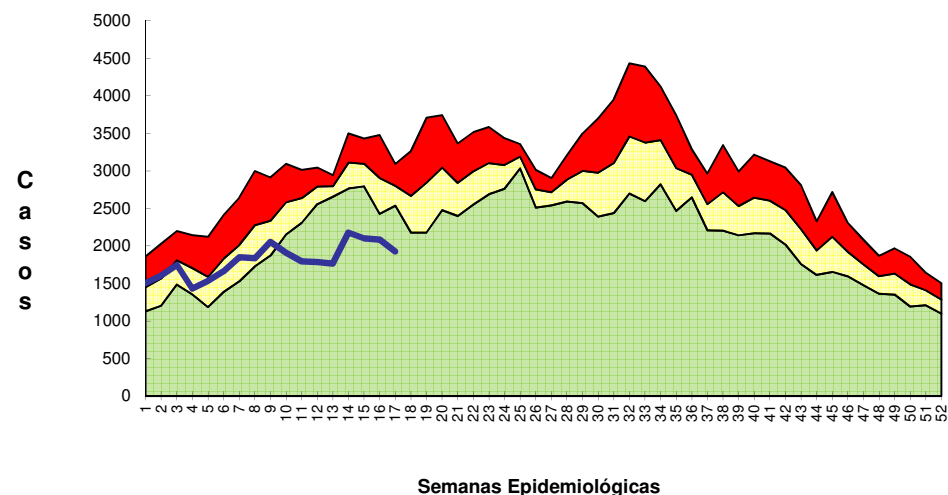

CANAL ENDÉMICO DEL 2010 AL 2015  
EDA'S EN MENORES DE 5 AÑOS

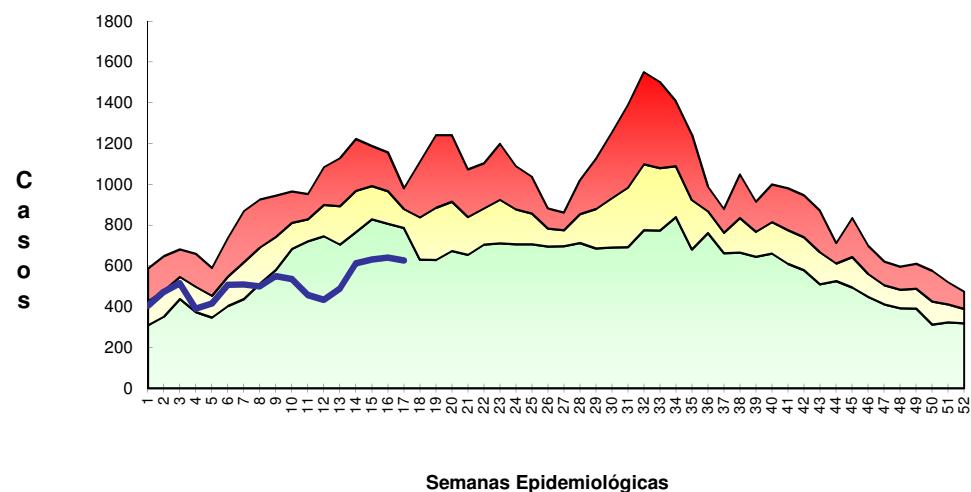

Zona de Éxito

Casos



## Casos por Municipio

| MUNICIPIOS           | 2015       |              | 2014       |               |
|----------------------|------------|--------------|------------|---------------|
|                      | SEM.       | ACUM.        | SEM.       | ACUM.         |
| SAN LUIS POTOSI      | 198        | 2,710        | 318        | 4,218         |
| SOLEDAD DE G. S.     | 19         | 437          | 21         | 495           |
| CATORCE              | 4          | 30           | 4          | 57            |
| CEDRAL               | 3          | 46           | 4          | 43            |
| CHARCAS              | 7          | 80           | 2          | 52            |
| MATEHUALA            | 51         | 567          | 65         | 795           |
| MOCTEZUMA            | 3          | 26           | 3          | 26            |
| SANTO DOMINGO        | 1          | 16           | 1          | 30            |
| VANEGAS              | 2          | 35           | 1          | 29            |
| VENADO               | 2          | 25           | 1          | 19            |
| VILLA DE GUADALUPE   | 0          | 15           | 2          | 24            |
| VILLA DE LA PAZ      | 2          | 17           | 0          | 14            |
| VILLA DE RAMOS       | 7          | 119          | 16         | 185           |
| VILLA DE ARISTA      | 11         | 77           | 17         | 136           |
| AHUALULCO            | 2          | 53           | 4          | 81            |
| A.DE LOS INFANTE     | 1          | 9            | 0          | 2             |
| CERRO DE SAN PEDRO   | 0          | 1            | 0          | 1             |
| GUADALCAZAR          | 2          | 43           | 4          | 62            |
| MEXQUITIC            | 7          | 89           | 9          | 104           |
| SALINAS              | 3          | 114          | 4          | 133           |
| SANTA MARIA DEL RIO  | 15         | 162          | 10         | 157           |
| TIERRANUEVA          | 2          | 27           | 5          | 40            |
| VILLA DE ARRIAGA     | 11         | 81           | 3          | 46            |
| VILLA DE REYES       | 20         | 309          | 22         | 366           |
| VILLA HIDALGO        | 1          | 42           | 1          | 46            |
| ZARAGOZA             | 15         | 158          | 15         | 121           |
| ALAQUINES            | 0          | 3            | 3          | 8             |
| CARDENAS             | 3          | 80           | 5          | 47            |
| CERRITOS             | 14         | 81           | 0          | 13            |
| CIUDAD DEL MAIZ      | 8          | 130          | 1          | 89            |
| CIUDAD FERNANDEZ     | 2          | 35           | 3          | 15            |
| LAGUNILLAS           | 2          | 3            | 6          | 15            |
| RAYON                | 0          | 13           | 1          | 25            |
| RIOVERDE             | 29         | 461          | 19         | 694           |
| SAN CIRO DE ACOSTA   | 1          | 20           | 0          | 26            |
| S. NICOLAS TOLENTINO | 2          | 11           | 2          | 15            |
| SANTA CATARINA       | 6          | 42           | 6          | 31            |
| VILLA JUAREZ         | 1          | 28           | 2          | 26            |
| AQUISMON             | 2          | 233          | 26         | 332           |
| CIUDAD VALLES        | 80         | 1,289        | 67         | 1,257         |
| EBANO                | 20         | 188          | 8          | 160           |
| SAN VICENTE T.       | 4          | 34           | 4          | 76            |
| TAMASOPO             | 8          | 81           | 8          | 101           |
| TAMUIN               | 20         | 304          | 7          | 199           |
| TANLAJAS             | 0          | 58           | 8          | 84            |
| TANQUIAN DE ESCOBEDO | 5          | 24           | 1          | 16            |
| EL NARANJO           | 4          | 168          | 8          | 137           |
| TANCANHUITZ SANTOS   | 3          | 44           | 6          | 66            |
| COXCATLAN            | 0          | 26           | 5          | 59            |
| HUEHUETLAN           | 2          | 35           | 0          | 37            |
| SAN ANTONIO          | 1          | 30           | 3          | 16            |
| SAN MARTIN CHAL.     | 2          | 59           | 5          | 34            |
| TAMAZUNCHALE         | 12         | 258          | 31         | 312           |
| TAMPACAN             | 2          | 20           | 2          | 10            |
| TAMPAMOLON           | 0          | 61           | 8          | 61            |
| AXTLA DE TERRAZAS    | 3          | 61           | 7          | 106           |
| XILITLA              | 3          | 77           | 9          | 95            |
| MATLAPA              | 9          | 62           | 4          | 155           |
| <b>TOTAL</b>         | <b>637</b> | <b>9,307</b> | <b>797</b> | <b>11,599</b> |

## Casos por Municipio

| MUNICIPIOS           | 2015     |           | 2014     |           |
|----------------------|----------|-----------|----------|-----------|
|                      | SEM.     | ACUM.     | SEM.     | ACUM.     |
| SAN LUIS POTOSI      | 4        | 26        | 1        | 22        |
| SOLEDAD DE G. S.     | 0        | 4         | 0        | 0         |
| CATORCE              | 0        | 0         | 0        | 0         |
| CEDRAL               | 0        | 0         | 0        | 0         |
| CHARCAS              | 0        | 0         | 0        | 0         |
| MATEHUALA            | 0        | 1         | 0        | 0         |
| MOCTEZUMA            | 0        | 0         | 0        | 0         |
| SANTO DOMINGO        | 0        | 0         | 0        | 0         |
| VANEGAS              | 0        | 0         | 0        | 0         |
| VENADO               | 0        | 0         | 0        | 0         |
| VILLA DE GUADALUPE   | 0        | 0         | 0        | 0         |
| VILLA DE LA PAZ      | 0        | 0         | 0        | 0         |
| VILLA DE RAMOS       | 0        | 0         | 0        | 0         |
| VILLA DE ARISTA      | 0        | 0         | 0        | 0         |
| AHUALULCO            | 0        | 0         | 0        | 0         |
| A.DE LOS INFANTE     | 0        | 0         | 0        | 0         |
| CERRO DE SAN PEDRO   | 0        | 0         | 0        | 0         |
| GUADALCAZAR          | 0        | 0         | 0        | 0         |
| MEXQUITIC            | 0        | 0         | 0        | 0         |
| SALINAS              | 0        | 0         | 0        | 0         |
| SANTA MARIA DEL RIO  | 0        | 0         | 0        | 0         |
| TIERRANUEVA          | 0        | 1         | 0        | 0         |
| VILLA DE ARRIAGA     | 0        | 0         | 0        | 0         |
| VILLA DE REYES       | 0        | 0         | 0        | 0         |
| VILLA HIDALGO        | 0        | 0         | 0        | 0         |
| ZARAGOZA             | 0        | 0         | 0        | 0         |
| ALAQUINES            | 0        | 0         | 0        | 0         |
| CARDENAS             | 0        | 0         | 0        | 0         |
| CERRITOS             | 0        | 0         | 0        | 0         |
| CIUDAD DEL MAIZ      | 0        | 0         | 0        | 0         |
| CIUDAD FERNANDEZ     | 0        | 2         | 0        | 0         |
| LAGUNILLAS           | 0        | 0         | 0        | 0         |
| RAYON                | 0        | 0         | 0        | 0         |
| RIOVERDE             | 0        | 0         | 0        | 0         |
| SAN CIRO DE ACOSTA   | 0        | 0         | 0        | 0         |
| S. NICOLAS TOLENTINO | 0        | 0         | 0        | 0         |
| SANTA CATARINA       | 0        | 0         | 0        | 0         |
| VILLA JUAREZ         | 0        | 0         | 0        | 0         |
| AQUISMON             | 0        | 0         | 0        | 0         |
| CIUDAD VALLES        | 0        | 1         | 0        | 3         |
| EBANO                | 0        | 0         | 0        | 0         |
| SAN VICENTE T.       | 0        | 0         | 0        | 0         |
| TAMASOPO             | 0        | 0         | 0        | 0         |
| TAMUIN               | 0        | 0         | 0        | 2         |
| TANLAJAS             | 0        | 0         | 0        | 0         |
| TANQUIAN DE ESCOBEDO | 0        | 0         | 0        | 0         |
| EL NARANJO           | 0        | 1         | 0        | 0         |
| TANCANHUITZ SANTOS   | 0        | 0         | 0        | 0         |
| COXCATLAN            | 0        | 0         | 0        | 0         |
| HUEHUETLAN           | 0        | 0         | 0        | 0         |
| SAN ANTONIO          | 0        | 0         | 0        | 0         |
| SAN MARTIN CHAL.     | 0        | 0         | 0        | 0         |
| TAMAZUNCHALE         | 0        | 1         | 0        | 0         |
| TAMPACAN             | 0        | 0         | 0        | 0         |
| TAMPAMOLON           | 0        | 0         | 0        | 0         |
| AXTLA DE TERRAZAS    | 0        | 0         | 0        | 0         |
| XILITLA              | 0        | 0         | 0        | 0         |
| MATLAPA              | 0        | 0         | 0        | 0         |
| <b>TOTAL</b>         | <b>4</b> | <b>37</b> | <b>1</b> | <b>27</b> |

# Síndrome de inmunodeficiencia adquirida

## Casos por Municipio

| MUNICIPIOS           | 2015     |           | 2014     |           |
|----------------------|----------|-----------|----------|-----------|
|                      | SEM.     | ACUM.     | SEM.     | ACUM.     |
| SAN LUIS POTOSI      | 1        | 14        | 1        | 12        |
| SOLEDAD DE G. S.     | 0        | 6         | 0        | 2         |
| CATORCE              | 0        | 0         | 0        | 0         |
| CEDRAL               | 0        | 0         | 0        | 0         |
| CHARCAS              | 0        | 0         | 0        | 0         |
| MATEHUALA            | 0        | 0         | 0        | 0         |
| MOCTEZUMA            | 0        | 0         | 0        | 0         |
| SANTO DOMINGO        | 0        | 0         | 0        | 0         |
| VANEGAS              | 0        | 0         | 0        | 0         |
| VENADO               | 0        | 0         | 0        | 0         |
| VILLA DE GUADALUPE   | 0        | 0         | 0        | 0         |
| VILLA DE LA PAZ      | 0        | 0         | 0        | 0         |
| VILLA DE RAMOS       | 0        | 0         | 0        | 0         |
| VILLA DE ARISTA      | 0        | 0         | 0        | 0         |
| AHUALULCO            | 0        | 0         | 0        | 0         |
| A.DE LOS INFANTE     | 0        | 0         | 0        | 0         |
| CERRO DE SAN PEDRO   | 0        | 0         | 0        | 0         |
| GUADALCAZAR          | 0        | 0         | 0        | 0         |
| MEXQUITIC            | 0        | 0         | 0        | 0         |
| SALINAS              | 0        | 0         | 0        | 0         |
| SANTA MARIA DEL RIO  | 0        | 1         | 0        | 0         |
| TIERRANUEVA          | 0        | 0         | 0        | 0         |
| VILLA DE ARRIAGA     | 0        | 0         | 0        | 0         |
| VILLA DE REYES       | 0        | 0         | 0        | 0         |
| VILLA HIDALGO        | 0        | 0         | 0        | 0         |
| ZARAGOZA             | 0        | 0         | 0        | 0         |
| ALAQUINES            | 0        | 0         | 0        | 0         |
| CARDENAS             | 0        | 0         | 0        | 0         |
| CERRITOS             | 0        | 0         | 0        | 0         |
| CIUDAD DEL MAIZ      | 0        | 0         | 0        | 1         |
| CIUDAD FERNANDEZ     | 0        | 1         | 0        | 0         |
| LAGUNILLAS           | 0        | 0         | 0        | 0         |
| RAYON                | 0        | 0         | 0        | 0         |
| RIOVERDE             | 0        | 1         | 0        | 0         |
| SAN CIRO DE ACOSTA   | 0        | 0         | 0        | 0         |
| S. NICOLAS TOLENTINO | 0        | 0         | 0        | 0         |
| SANTA CATARINA       | 0        | 0         | 0        | 0         |
| VILLA JUAREZ         | 0        | 0         | 0        | 0         |
| AQUISMON             | 0        | 0         | 0        | 0         |
| CIUDAD VALLES        | 0        | 4         | 0        | 2         |
| EBANO                | 0        | 0         | 0        | 0         |
| SAN VICENTE T.       | 0        | 0         | 0        | 0         |
| TAMASOPO             | 0        | 0         | 0        | 0         |
| TAMUIN               | 0        | 0         | 0        | 0         |
| TANLAJAS             | 0        | 0         | 0        | 0         |
| TANQUIAN DE ESCOBEDO | 0        | 0         | 0        | 0         |
| EL NARANJO           | 0        | 1         | 0        | 0         |
| TANCANHUITZ SANTOS   | 0        | 0         | 0        | 0         |
| COXCATLAN            | 0        | 0         | 0        | 0         |
| HUEHUETLAN           | 0        | 0         | 0        | 0         |
| SAN ANTONIO          | 0        | 0         | 0        | 0         |
| SAN MARTIN CHAL.     | 0        | 1         | 0        | 0         |
| TAMAZUNCHALE         | 0        | 1         | 0        | 0         |
| TAMPACAN             | 0        | 0         | 0        | 0         |
| TAMPAMOLON           | 0        | 0         | 0        | 0         |
| AXTLA DE TERRAZAS    | 0        | 0         | 0        | 0         |
| XILITLA              | 0        | 0         | 0        | 0         |
| MATLAPA              | 0        | 0         | 0        | 0         |
| <b>TOTAL</b>         | <b>1</b> | <b>30</b> | <b>1</b> | <b>17</b> |

# Enfermedades Diarreicas Agudas

## Casos por Municipio

| MUNICIPIOS           | 2015         |               | 2014         |               |
|----------------------|--------------|---------------|--------------|---------------|
|                      | SEM.         | ACUM.         | SEM.         | ACUM.         |
| SAN LUIS POTOSI      | 656          | 11,348        | 1,227        | 16,354        |
| SOLEDAD DE G. S.     | 60           | 1,165         | 72           | 1,472         |
| CATORCE              | 10           | 101           | 11           | 120           |
| CEDRAL               | 5            | 153           | 11           | 118           |
| CHARCAS              | 30           | 395           | 22           | 268           |
| MATEHUALA            | 174          | 2,172         | 244          | 3,014         |
| MOCTEZUMA            | 3            | 55            | 8            | 76            |
| SANTO DOMINGO        | 3            | 31            | 5            | 80            |
| VANEGAS              | 4            | 104           | 2            | 91            |
| VENADO               | 6            | 72            | 4            | 51            |
| VILLA DE GUADALUPE   | 0            | 44            | 3            | 63            |
| VILLA DE LA PAZ      | 6            | 58            | 0            | 34            |
| VILLA DE RAMOS       | 15           | 263           | 28           | 353           |
| VILLA DE ARISTA      | 18           | 176           | 34           | 382           |
| AHUALULCO            | 9            | 131           | 9            | 172           |
| A.DE LOS INFANTE     | 3            | 52            | 2            | 28            |
| CERRO DE SAN PEDRO   | 0            | 2             | 0            | 3             |
| GUADALCAZAR          | 7            | 102           | 10           | 155           |
| MEXQUITIC            | 10           | 212           | 18           | 222           |
| SALINAS              | 14           | 375           | 13           | 346           |
| SANTA MARIA DEL RIO  | 37           | 510           | 37           | 477           |
| TIERRANUEVA          | 3            | 78            | 9            | 95            |
| VILLA DE ARRIAGA     | 26           | 258           | 18           | 175           |
| VILLA DE REYES       | 52           | 885           | 54           | 911           |
| VILLA HIDALGO        | 2            | 122           | 6            | 156           |
| ZARAGOZA             | 29           | 351           | 33           | 299           |
| ALAQUINES            | 3            | 47            | 5            | 29            |
| CARDENAS             | 12           | 244           | 29           | 234           |
| CERRITOS             | 41           | 339           | 3            | 69            |
| CIUDAD DEL MAIZ      | 17           | 334           | 8            | 210           |
| CIUDAD FERNANDEZ     | 2            | 79            | 4            | 46            |
| LAGUNILLAS           | 3            | 11            | 7            | 43            |
| RAYON                | 5            | 49            | 4            | 56            |
| RIOVERDE             | 75           | 1,312         | 92           | 2,068         |
| SAN CIRO DE ACOSTA   | 1            | 36            | 2            | 55            |
| S. NICOLAS TOLENTINO | 2            | 25            | 2            | 27            |
| SANTA CATARINA       | 11           | 124           | 11           | 86            |
| VILLA JUAREZ         | 1            | 68            | 2            | 49            |
| AQUISMON             | 9            | 627           | 48           | 694           |
| CIUDAD VALLES        | 347          | 5,631         | 333          | 4,839         |
| EBANO                | 74           | 742           | 32           | 603           |
| SAN VICENTE T.       | 14           | 162           | 19           | 256           |
| TAMASOPO             | 35           | 385           | 35           | 400           |
| TAMUIN               | 73           | 1,221         | 54           | 822           |
| TANLAJAS             | 1            | 199           | 19           | 197           |
| TANQUIAN DE ESCOBEDO | 11           | 162           | 7            | 119           |
| EL NARANJO           | 26           | 689           | 35           | 579           |
| TANCANHUITZ SANTOS   | 5            | 180           | 17           | 173           |
| COXCATLAN            | 0            | 103           | 13           | 151           |
| HUEHUETLAN           | 8            | 126           | 3            | 88            |
| SAN ANTONIO          | 5            | 120           | 6            | 55            |
| SAN MARTIN CHAL.     | 9            | 168           | 18           | 126           |
| TAMAZUNCHALE         | 57           | 876           | 101          | 883           |
| TAMPACAN             | 3            | 66            | 3            | 31            |
| TAMPAMOLON           | 5            | 138           | 10           | 159           |
| AXTLA DE TERRAZAS    | 14           | 299           | 20           | 334           |
| XILITLA              | 12           | 236           | 16           | 203           |
| MATLAPA              | 20           | 193           | 7            | 331           |
| <b>TOTAL</b>         | <b>2,083</b> | <b>34,206</b> | <b>2,845</b> | <b>39,530</b> |

## Casos por Municipio

| MUNICIPIOS           | 2015      |            | 2014      |            |
|----------------------|-----------|------------|-----------|------------|
|                      | SEM.      | ACUM.      | SEM.      | ACUM.      |
| SAN LUIS POTOSI      | 10        | 159        | 13        | 198        |
| SOLEDAD DE G. S.     | 0         | 31         | 6         | 65         |
| CATORCE              | 0         | 0          | 3         | 11         |
| CEDRAL               | 1         | 2          | 0         | 13         |
| CHARCAS              | 0         | 3          | 0         | 4          |
| MATEHUALA            | 2         | 14         | 6         | 27         |
| MOCTEZUMA            | 2         | 18         | 1         | 4          |
| SANTO DOMINGO        | 0         | 2          | 0         | 1          |
| VANEGAS              | 0         | 2          | 0         | 4          |
| VENADO               | 0         | 11         | 0         | 3          |
| VILLA DE GUADALUPE   | 0         | 7          | 0         | 0          |
| VILLA DE LA PAZ      | 0         | 1          | 0         | 1          |
| VILLA DE RAMOS       | 0         | 11         | 0         | 18         |
| VILLA DE ARISTA      | 0         | 3          | 0         | 1          |
| AHUALULCO            | 0         | 5          | 1         | 4          |
| A.DE LOS INFANTE     | 0         | 3          | 0         | 0          |
| CERRO DE SAN PEDRO   | 0         | 0          | 0         | 1          |
| GUADALCAZAR          | 0         | 7          | 2         | 7          |
| MEXQUITIC            | 0         | 10         | 1         | 21         |
| SALINAS              | 0         | 5          | 3         | 7          |
| SANTA MARIA DEL RIO  | 2         | 15         | 1         | 20         |
| TIERRANUEVA          | 0         | 4          | 0         | 7          |
| VILLA DE ARRIAGA     | 0         | 0          | 0         | 4          |
| VILLA DE REYES       | 1         | 33         | 1         | 31         |
| VILLA HIDALGO        | 0         | 0          | 0         | 2          |
| ZARAGOZA             | 0         | 10         | 3         | 7          |
| ALAJUINES            | 0         | 1          | 0         | 8          |
| CARDENAS             | 0         | 1          | 0         | 1          |
| CERRITOS             | 1         | 7          | 0         | 6          |
| CIUDAD DEL MAIZ      | 0         | 0          | 1         | 4          |
| CIUDAD FERNANDEZ     | 1         | 7          | 0         | 2          |
| LAGUNILLAS           | 0         | 4          | 2         | 8          |
| RAYON                | 10        | 19         | 0         | 5          |
| RIOVERDE             | 1         | 10         | 5         | 20         |
| SAN CIRO DE ACOSTA   | 0         | 1          | 0         | 2          |
| S. NICOLAS TOLENTINO | 0         | 2          | 0         | 0          |
| SANTA CATARINA       | 0         | 2          | 0         | 1          |
| VILLA JUAREZ         | 0         | 7          | 0         | 1          |
| AQUISMON             | 1         | 12         | 0         | 11         |
| CIUDAD VALLES        | 2         | 34         | 0         | 20         |
| EBANO                | 0         | 7          | 0         | 11         |
| SAN VICENTE T.       | 0         | 2          | 0         | 7          |
| TAMASOPO             | 0         | 8          | 0         | 2          |
| TAMUIN               | 0         | 2          | 3         | 37         |
| TANLAJAS             | 0         | 1          | 2         | 7          |
| TANQUIAN DE ESCOBEDO | 0         | 2          | 0         | 4          |
| EL NARANJO           | 2         | 8          | 1         | 8          |
| TANCANHUITZ SANTOS   | 0         | 6          | 2         | 8          |
| COXCATLAN            | 0         | 8          | 0         | 12         |
| HUEHUETLAN           | 0         | 6          | 0         | 7          |
| SAN ANTONIO          | 0         | 3          | 2         | 6          |
| SAN MARTIN CHAL.     | 1         | 9          | 1         | 7          |
| TAMAZUNCHALE         | 1         | 24         | 1         | 24         |
| TAMPACAN             | 0         | 10         | 1         | 5          |
| TAMPAMOLON           | 1         | 3          | 0         | 6          |
| AXTLA DE TERRAZAS    | 0         | 7          | 0         | 6          |
| XILITLA              | 0         | 2          | 0         | 6          |
| MATLAPA              | 0         | 4          | 0         | 2          |
| <b>TOTAL</b>         | <b>39</b> | <b>575</b> | <b>62</b> | <b>715</b> |

## Casos por Municipio

| MUNICIPIOS           | 2015         |                | 2014          |                |
|----------------------|--------------|----------------|---------------|----------------|
|                      | SEM.         | ACUM.          | SEM.          | ACUM.          |
| SAN LUIS POTOSI      | 2,204        | 67,707         | 3,014         | 77,859         |
| SOLEDAD DE G. S.     | 287          | 9,950          | 367           | 11,281         |
| CATORCE              | 61           | 1,350          | 62            | 1,912          |
| CEDRAL               | 67           | 1,879          | 85            | 2,580          |
| CHARCAS              | 124          | 3,349          | 115           | 3,670          |
| MATEHUALA            | 800          | 18,264         | 897           | 22,629         |
| MOCTEZUMA            | 59           | 1,487          | 54            | 1,647          |
| SANTO DOMINGO        | 40           | 1,438          | 71            | 2,410          |
| VANEGAS              | 18           | 1,164          | 39            | 1,367          |
| VENADO               | 47           | 1,131          | 62            | 1,854          |
| VILLA DE GUADALUPE   | 22           | 1,133          | 30            | 1,522          |
| VILLA DE LA PAZ      | 23           | 387            | 0             | 207            |
| VILLA DE RAMOS       | 122          | 4,463          | 189           | 5,878          |
| VILLA DE ARISTA      | 115          | 2,294          | 134           | 2,022          |
| AHUALULCO            | 55           | 1,516          | 62            | 1,986          |
| A.DE LOS INFANTE     | 26           | 495            | 15            | 379            |
| CERRO DE SAN PEDRO   | 0            | 53             | 8             | 237            |
| GUADALCAZAR          | 60           | 2,051          | 70            | 3,188          |
| MEXQUITIC            | 103          | 3,667          | 155           | 3,990          |
| SALINAS              | 220          | 4,447          | 166           | 5,286          |
| SANTA MARIA DEL RIO  | 149          | 4,196          | 137           | 4,454          |
| TIERRANUEVA          | 34           | 850            | 49            | 942            |
| VILLA DE ARRIAGA     | 163          | 2,478          | 51            | 1,616          |
| VILLA DE REYES       | 286          | 8,876          | 216           | 6,782          |
| VILLA HIDALGO        | 41           | 1,767          | 61            | 1,775          |
| ZARAGOZA             | 148          | 4,414          | 230           | 4,071          |
| ALAJUINES            | 23           | 753            | 25            | 839            |
| CARDENAS             | 63           | 2,131          | 46            | 1,633          |
| CERRITOS             | 93           | 2,567          | 99            | 2,391          |
| CIUDAD DEL MAIZ      | 134          | 2,686          | 103           | 2,363          |
| CIUDAD FERNANDEZ     | 40           | 1,972          | 64            | 1,962          |
| LAGUNILLAS           | 26           | 471            | 34            | 740            |
| RAYON                | 16           | 542            | 29            | 1,028          |
| RIOVERDE             | 406          | 12,410         | 459           | 14,134         |
| SAN CIRO DE ACOSTA   | 6            | 349            | 12            | 508            |
| S. NICOLAS TOLENTINO | 5            | 336            | 7             | 418            |
| SANTA CATARINA       | 68           | 1,441          | 47            | 845            |
| VILLA JUAREZ         | 19           | 910            | 35            | 895            |
| AQUISMON             | 297          | 7,654          | 238           | 6,519          |
| CIUDAD VALLES        | 1,063        | 31,672         | 1,319         | 26,603         |
| EBANO                | 229          | 4,660          | 139           | 4,204          |
| SAN VICENTE T.       | 40           | 901            | 36            | 1,321          |
| TAMASOPO             | 134          | 3,597          | 153           | 3,126          |
| TAMUIN               | 228          | 5,098          | 298           | 5,641          |
| TANLAJAS             | 53           | 2,326          | 74            | 2,395          |
| TANQUIAN DE ESCOBEDO | 69           | 1,328          | 51            | 1,167          |
| EL NARANJO           | 131          | 2,956          | 126           | 3,110          |
| TANCANHUITZ SANTOS   | 126          | 2,154          | 81            | 1,776          |
| COXCATLAN            | 23           | 1,317          | 76            | 1,344          |
| HUEHUETLAN           | 74           | 1,507          | 45            | 1,316          |
| SAN ANTONIO          | 44           | 1,235          | 32            | 1,012          |
| SAN MARTIN CHAL.     | 78           | 1,728          | 99            | 1,869          |
| TAMAZUNCHALE         | 408          | 7,474          | 367           | 8,529          |
| TAMPACAN             | 41           | 632            | 25            | 708            |
| TAMPAMOLON           | 69           | 1,410          | 68            | 1,547          |
| AXTLA DE TERRAZAS    | 87           | 2,451          | 83            | 2,522          |
| XILITLA              | 188          | 3,801          | 177           | 3,693          |
| MATLAPA              | 67           | 1,427          | 70            | 1,942          |
| <b>TOTAL</b>         | <b>9,622</b> | <b>262,702</b> | <b>10,856</b> | <b>279,644</b> |

Casos por Municipio

| MUNICIPIOS           | 2015         |               | 2014         |               |
|----------------------|--------------|---------------|--------------|---------------|
|                      | SEM.         | ACUM.         | SEM.         | ACUM.         |
| SAN LUIS POTOSI      | 774          | 19,761        | 1,130        | 21,658        |
| SOLEDAD DE G. S.     | 95           | 3,454         | 138          | 3,625         |
| CATORCE              | 26           | 425           | 24           | 557           |
| CEDRAL               | 22           | 702           | 32           | 991           |
| CHARCAS              | 50           | 934           | 30           | 978           |
| MATEHUALA            | 247          | 5,515         | 296          | 6,627         |
| MOCTEZUMA            | 18           | 438           | 30           | 599           |
| SANTO DOMINGO        | 12           | 407           | 29           | 665           |
| VANEGAS              | 7            | 369           | 16           | 478           |
| VENADO               | 12           | 267           | 17           | 493           |
| VILLA DE GUADALUPE   | 7            | 333           | 9            | 419           |
| VILLA DE LA PAZ      | 5            | 113           | 0            | 74            |
| VILLA DE RAMOS       | 53           | 1,761         | 80           | 2,102         |
| VILLA DE ARISTA      | 40           | 941           | 62           | 734           |
| AHUALULCO            | 16           | 512           | 29           | 590           |
| A.DE LOS INFANTE     | 7            | 102           | 3            | 87            |
| CERRO DE SAN PEDRO   | 0            | 21            | 4            | 102           |
| GUADALCAZAR          | 18           | 551           | 32           | 998           |
| MEXQUITIC            | 35           | 1,115         | 55           | 1,238         |
| SALINAS              | 56           | 1,595         | 66           | 1,626         |
| SANTA MARIA DEL RIO  | 53           | 1,362         | 57           | 1,355         |
| TIERRANUEVA          | 6            | 282           | 19           | 290           |
| VILLA DE ARRIAGA     | 66           | 971           | 22           | 616           |
| VILLA DE REYES       | 112          | 3,255         | 107          | 2,491         |
| VILLA HIDALGO        | 16           | 496           | 15           | 480           |
| ZARAGOZA             | 76           | 1,777         | 111          | 1,660         |
| ALAJUINES            | 4            | 183           | 5            | 193           |
| CARDENAS             | 20           | 548           | 16           | 377           |
| CERRITOS             | 41           | 698           | 41           | 624           |
| CIUDAD DEL MAIZ      | 56           | 792           | 33           | 824           |
| CIUDAD FERNANDEZ     | 20           | 741           | 27           | 729           |
| LAGUNILLAS           | 8            | 121           | 6            | 204           |
| RAYON                | 9            | 178           | 13           | 347           |
| RIOVERDE             | 170          | 3,990         | 207          | 5,211         |
| SAN CIRO DE ACOSTA   | 3            | 100           | 3            | 161           |
| S. NICOLAS TOLENTINO | 1            | 119           | 2            | 128           |
| SANTA CATARINA       | 23           | 391           | 19           | 302           |
| VILLA JUAREZ         | 5            | 220           | 17           | 291           |
| AQUISMON             | 128          | 2,779         | 106          | 2,539         |
| CIUDAD VALLES        | 315          | 8,015         | 414          | 7,351         |
| EBANO                | 75           | 1,185         | 42           | 1,073         |
| SAN VICENTE T.       | 11           | 260           | 7            | 414           |
| TAMASOPO             | 33           | 864           | 45           | 898           |
| TAMUIN               | 68           | 1,556         | 85           | 1,739         |
| TANLAJAS             | 12           | 686           | 33           | 823           |
| TANQUIAN DE ESCOBEDO | 21           | 286           | 19           | 223           |
| EL NARANJO           | 48           | 930           | 54           | 1,024         |
| TANCANHUITZ SANTOS   | 29           | 508           | 20           | 486           |
| COXCATLAN            | 10           | 424           | 24           | 433           |
| HUEHUETLAN           | 21           | 452           | 11           | 375           |
| SAN ANTONIO          | 13           | 386           | 4            | 287           |
| SAN MARTIN CHAL.     | 7            | 443           | 28           | 524           |
| TAMAZUNCHALE         | 105          | 2,269         | 104          | 2,730         |
| TAMPACAN             | 11           | 191           | 8            | 228           |
| TAMPAMOLON           | 27           | 430           | 21           | 441           |
| AXTLA DE TERRAZAS    | 28           | 641           | 19           | 782           |
| XILITLA              | 52           | 1,166         | 36           | 1,247         |
| MATLAPA              | 21           | 504           | 23           | 776           |
| <b>TOTAL</b>         | <b>3,224</b> | <b>79,515</b> | <b>3,905</b> | <b>85,317</b> |

CANAL ENDÉMICO DEL 2010 AL 2015  
INFECCIONES RESPIRATORIAS AGUDAS

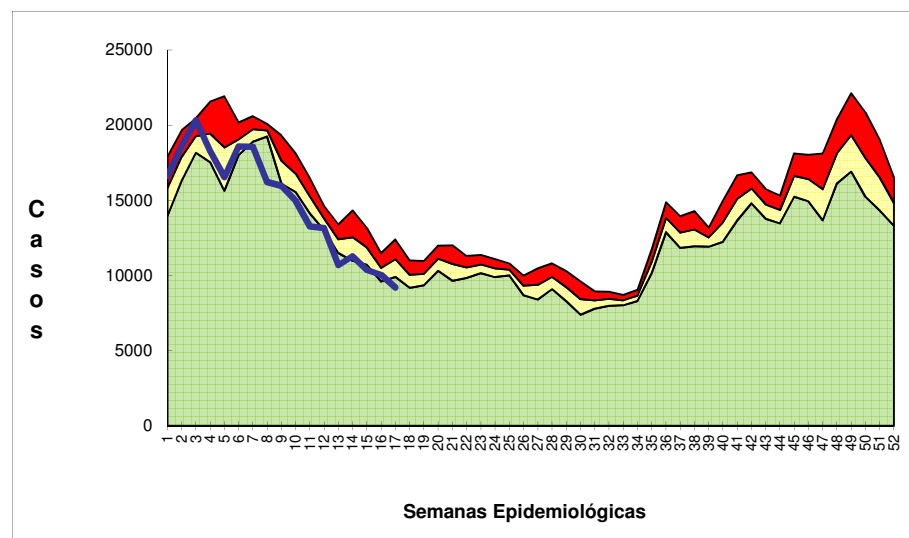

IRAS EN MENORES DE 5 AÑOS

