

## DIRECTORIO

**Dra. Monica Liliana Rangel Martínez.**  
*Directora General*  
Editor

**Dr. Juan Pablo Castillo Palencia.**  
*Director de Políticas Y Calidad en Salud*  
Co - Editor

**Dr. Marcelo Aranda Álvarez.**  
*Subdirector de Epidemiología*  
Co - Editor

**Dr. Fernando Hernández Maldonado.**  
*Jefe Depto. V.U.E.*  
Colaborador

**Dra. Rosa Norma Salado Godos.**  
*Responsable de Morbilidad y Mortalidad*  
Colaborador

**L.I. Eduardo Salazar Urrea.**  
*Resp. Sist. Comp. V.U.E.D.*  
Colaborador.

## ¿Te interesa participar en el boletín?

Contáctanos o mándanos tu editorial: [epidemia\\_99@hotmail.com](mailto:epidemia_99@hotmail.com),  
[epi\\_slp@dgepi.salud.gob.mx](mailto:epi_slp@dgepi.salud.gob.mx)  
Consulta el boletín en nuestra página de Internet [www.slpsalud.gob.mx](http://www.slpsalud.gob.mx)  
en el link Epidemiología

Dirección de Políticas y Calidad en Salud  
Subdirección de Epidemiología  
Departamento de Vigilancia, Urgencias Epidemiológicas y Desastres

# Boletín



# Epidemiológico

39

EDITORIAL	2
CASOS NUEVOS DE ENFERMEDADES	4
SALUD REPRODUCTIVA Y ATENCIÓN A LA INFANCIA Y ADOLESCENCIA	5
ENFERMEDAD FEBRIL EXANTEMÁTICA	6
TUBERCULOSIS PULMONAR	7
INFECCIÓN ASINTOMÁTICA POR VIH	8
SÍNDROME DE INMUNODEFICIENCIA ADQUIRIDA	9
INFECCIONES RESPIRATORIA AGUDAS	10
IRA'S EN MENORES DE 5 AÑOS	11
CANAL ENDEMICO DE IRA'S	12
DESNUTRICIÓN EN MENORES DE 5 AÑOS	13
ENFERMEDADES DIARREICAS AGUDAS	14
EDA'S EN MENORES DE 5 AÑOS	15
CANAL ENDÉMICO DE EDA'S	16
DIABETES MELLITUS NO INSULINODEPENDIENTE	17
HIPERTENSIÓN ARTERIAL	18
OTRAS ENFERMEDADES DE INTERES EPIDEMIOLOGICO	
Zoonosis	19
Micobacteriosis	19
Transmisibles por vector	19
INFECCIONES DE TRANSMISION SEXUAL	19
DEFUNCIONES MATERNAS	20
DEFUNCIONES DE PROGRAMAS PRIORITARIOS	21
INDICADORES DE SUIVE	22

CONSISTENCIA DEL SUIVE  
SAN LUIS POTOSÍ  
SEGUNDO TRIMESTRE 2015.

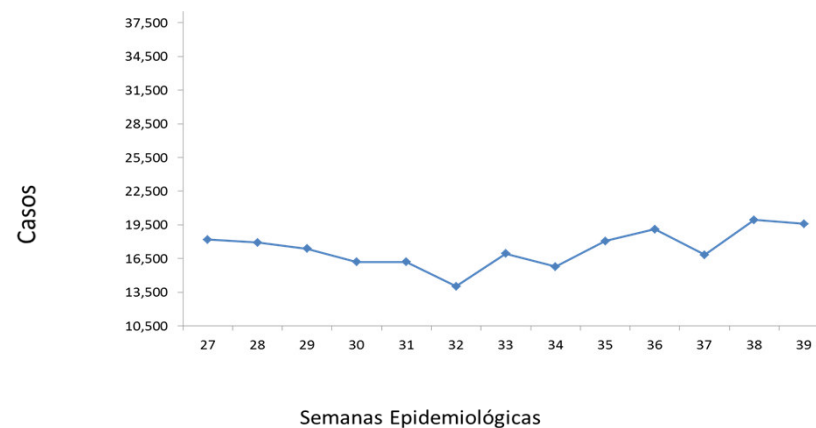

Fuente: Suive, 2015

Institución	SSA	IMSS_RO	ISSSTE	IMSS-PROSP	PEMEX	SEDENA	OTRAS	ESTATAL
Cobertura	100	100	100	100	100	100	100	100
Oportunidad	100	100	100	100	100	100	100	100
R.S.M.	2.50	2.70	4.34	1.42	0.00	0.00	0.00	2.07

RSM aceptable: < 5%

Jurisdicción	S. S. A.					
	I	II	III	IV	V	VI
Cobertura	100	100	100	100	100	100
Oportunidad	100	100	100	100	100	100
R.S.M.	0.00	8.69	0.00	0.00	2.17	4.34

\* Casos de notificación inmediata

**Crónico Degenerativo**

DESCRIPCIÓN DEL DIAGNÓSTICO	2015	2014
DIABETES MELLITUS	1,176	1,302
HIPERTENSIÓN ARTERIAL	378	359

**Suicidios**

DESCRIPCIÓN DEL DIAGNÓSTICO	2015	2014
LESIONES AUTO INFLINGIDAS	99	103

**Tuberculosis Pulmonar**

DESCRIPCIÓN DEL DIAGNÓSTICO	2015	2014
TUBERCULOSIS PULMONAR	25	16

**Cáncer en la Mujer**

DESCRIPCIÓN DEL DIAGNÓSTICO	2015	2014
CÁNCER CÉRVICO UTERINO	62	54
CÁNCER DE MAMA	76	72

**En menores de 5 años**

DESCRIPCIÓN DEL DIAGNÓSTICO	2015	2014
EDA'S	7	3
IRA'S	20	14
DESNUTRICION	1	4

Fuente: Sistema Epidemiológico, Estadístico de Defunciones (SEED), mes Agosto

**01 de Octubre: Día Internacional de las personas mayores.**

La composición de la población mundial ha cambiado de manera espectacular en los últimos decenios. Entre 1950 y 2010, la esperanza de vida en todo el mundo ha aumentado de los 46 a los 68 años, y está previsto que aumente hasta los 81 años para fines del siglo. Cabe señalar que, en la actualidad, en la franja de edad de las personas de 60 años o más, el número de mujeres superan el de hombres en unos 66 millones. Por primera vez en la historia de la humanidad, en 2050 en el mundo habrá más personas mayores de 60 años que niños.

En la actualidad, casi 700 millones de personas son mayores de 60 años. Para 2050, las personas de 60 años o más serán 2.000 millones, esto es, más del 20% de la población mundial. El mayor y más rápido aumento del número de las personas de edad se producirá en el mundo en desarrollo.

En nuestro país, el proceso de envejecimiento se hizo evidente a partir de la última década del siglo pasado, mostrando una inercia que cada vez se hace más notoria. En 2014, la base de la pirámide poblacional es más angosta que en 1990 debido a que la proporción de niños y jóvenes es menor, en este sentido se observa que la participación relativa de adultos mayores aumentó en este periodo de 6.2 a 9.7% y se espera que en 2050 se incremente a 21.5%.

Estructura de la población total, México, 1990, 2014 y 2050

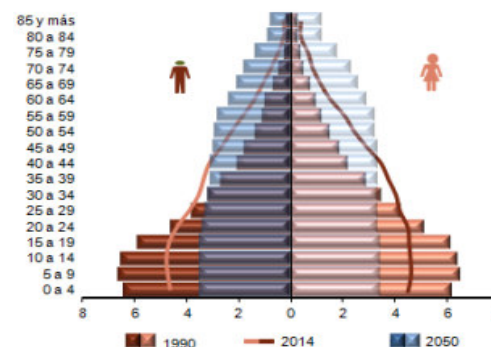

Fuente: INEGI. XI Censo General de Población y Vivienda. 1990  
CONAPO. Proyecciones de la Población de México, 2010-2050

Según el Instituto Nacional de Estadística y Geografía, para el 2014 el monto de personas de 60 años y más es de 11.7 millones, lo que representa 9.7% de la población total. En 2013, se registraron 602 mil muertes; 61.9% corresponden a personas de 60 años y más. Durante el segundo trimestre de 2014, la tasa de participación económica de la población de 60 años y más es de 33.7%. Datos de la Encuesta Nacional de Ingresos y Gastos de los Hogares (ENIGH) señalan que del total de los ingresos corrientes de los hogares donde vive al menos un adulto mayor, 30% provienen de transferencias.

n San Luis Potosí, según el Consejo Nacional de Población en el 2015 del total de la

En San Luis Potosí, en el presente año según cifras del Consejo Nacional de Poblacion, contamos con 292,553 personas mayores de 60 años, lo que representa el 10.62% de la población, de las cuales 31.5% están en una etapa de prevejez (60 a 64 años); 41.1% se encuentran en una vejez funcional (65 a 74 años); 12.3% está en una vejez plena (75 a 79 años) y 15.1% transita por una vejez avanzada (80 años y más). En cuanto a la estructura por sexo, se hace evidente un mayor monto de mujeres (15,327 mas mujeres que hombres), consecuencia de una sobremortalidad masculina que se agudiza en esta etapa de vida.

Morbilidad:

En el Estado, para el 2014, de acuerdo al Sistema Único de Información para la Vigilancia Epidemiológica, las principales causas de atención médica para las personas de 60 y más años fueron las enfermedades transmisibles con mas del 50% de la consulta, siendo las infecciones respiratorias agudas, infecciones de vías urinarias e infecciones intestinales las que representaron casi la mitad del total de consultas. Las patologías de carácter crónico degenerativo aparecen, aunque después del quinto lugar. Es importante señalar la presencia de problemas de salud bucodental, representados por las gingivitis que, por afectación de los tejidos de sostén, conducen a la pérdida de piezas dentales.

Tabla 1: Principales causas de atención médica, San Luis Potosí, 2014

Causas de atención médica en personas de 60 y más años.	%
Infecciones respiratorias agudas	44.0
Infección de vías urinarias	16.1
Infecciones intestinales por otros organismos y las mal definidas	9.3
Gingivitis y enfermedades periodontales	5.6
Úlceras, gastritis y duodenitis	5.0
Hipertensión arterial	4.7
Diabetes mellitus no insulino dependiente (Tipo II)	3.1
Neumonías y bronconeumonías	1.5
Conjuntivitis	1.3
Otitis media aguda	1.1
Enfermedades isquémicas del corazón	0.9
Obesidad	0.8
Enfermedades cerebrovasculares	0.7

Fuente: SUIVE 2014

Mortalidad:

El aumento en la sobrevivencia de la población ha provocado que la mayor parte de las defunciones ocurran en edades avanzadas. De acuerdo al Sistema Epidemiológico Estadístico de Defunciones, durante el 2014 el 70% de las defunciones se registraron en personas mayores de 60 años, la mayoría de los fallecimientos en este grupo de población se producen por enfermedades crónico degenerativas, entre las que destacan: las enfermedades isquémicas del corazón (15.5%), la diabetes mellitus (15.2%), las enfermedades cerebrovasculares (6.5%), la enfermedad pulmonar obstructiva crónica (6.5%), las enfermedades hipertensivas (4.8%) y las enfermedades del hígado (3.0%); en conjunto, estas seis causas concentran 51.5% de los fallecimientos ocurridos en este grupo poblacional.

Fuente: Boletín Olderspenday 1ro de Octubre, OMS 2015.  
INEGI. XI Censo General de Población y Vivienda. 1990  
CONAPO. Proyecciones de la Población de México, 2010-2050  
SUIVE, San Luis Potosí, 2014. SEED, San Luis Potosí, preliminar 2014.  
DGIS, 2013. ENSANUT 2012

Mortalidad Materna 2015

No.	MM	Etol.	J.S.	Fecha Def.	Lugar Def.	Institución	Clasificación	Diagnóstico
1	OH	38	6	02/01/2015	Hospital Gral de Cd. Valles	IMSS Prosp	Indirecta	Síndrome de dificultad respiratoria, Fibrosis pulmonar
2	MMR	25	2	30/01/2015	Trayecto	IMSS Prosp	Indirecta	Falla Mixocárdica Aguda
3	BGR	16	3	26/01/2015	Hospital Central I.M.P.	IMSS Prosp	Indirecta	Hemorragia Pulmonar / LES
4	HEEM	36	1	17/03/2015	HGZ/MF No. 1	IMSS	Indirecta	Acidosis metabólica, coagulación intravascular diseminada hígado graso
5	CRR	26	1	30/03/2015	Hogar	IMSS	Pendiente	Muerte obstétrica de causa no especificada
6	MSNP	26	6	16/05/2015	Hospital Gral de Cd. Valles	SSA	Directa	Choque hipovolémico, hemorragia obstétrica, inversión uterina.
7	PAR	26	4	24/05/2015	Hospital Gral de Róverde	SSA	Directa	Choque hipovolémico, Embarazo ectópico
8	RCH	37	7	29/05/2015	Trayecto	IMSS Prosp	Directa	Choque hipovolémico, ruptura uterina
9	GMR	33	3	28/05/2015	H. de la Mujer Zacatecana	IMSS Prosp	Directa	Crisis convulsiva de origen a determinar
10	AMMU	18	3	19/06/2015	HGZ/MF No. 1	IMSS ord	Indirecta	Edema agudo de pulmón / Estenosis e insuficiencia aórtica / Isq Cardiorrenal
11	RCAL	21	3	08/08/2015	Hospital Central I.M.P.	SSA	Indirecta	Insuficiencia Respiratoria / Insuficiencia Ventricular Derecha / Cor Pulmonale / Cardiopatía Congénita. II) Preclampsia / Puerperio Quiúrgico
12	MMRC	36	5	12/08/2015	H. Militar Regional de Tampic	SEDENA	Directa	Coagulación intravascular Diseminada / Choque Hipovolémico / Hemorragia Posparto / Atonia Uterina / Puerperio Patológico
13	MAHA	31	4	22/08/2015	Hospital Central I.M.P.	SSA	Directa	Muerte Cerebral / Hemorragia Intraparenquimatosa / Eclampsia / Puerperio Quiúrgico
14	NMG	38	4	28/08/2015	Trayecto	IMSS Prosp	Directa	Falla de la bomba cardíaca, Embolismo de Líquido Amniótico

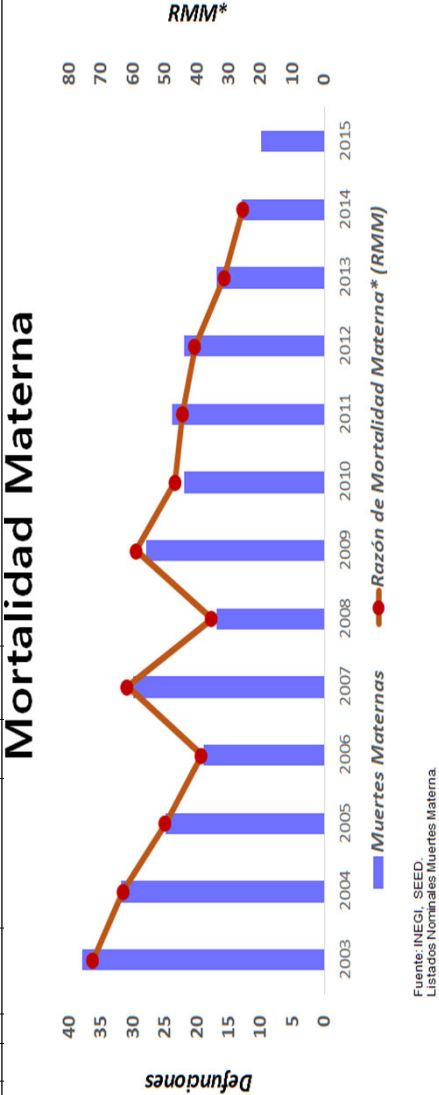

Fuente: INEGI, SEED, Listados Nominales Muertes Materna

## Enfermedades de Interés Epidemiológico

### Zoonosis

ENFERMEDAD	2015		2014	
	SEM.	ACUM.	SEM.	ACUM.
BRUCELOSIS	0	81	2	33
LEPTOSPIROSIS	0	0	0	0
RABIA	0	0	0	0
CISTICERCOSIS	0	9	0	2
MORDEDURAS POR PERRO	86	3375	77	3362
MORDEDURAS POR OTROS MAMIFEROS	7	251	10	276
TENIASIS, (+)	0	1	1	5

### Micobacteriosis

ENFERMEDAD	2015		2014	
	SEM.	ACUM.	SEM.	ACUM.
TUBERCULOSIS PULMONAR	5	221	4	213
TUBERCULOSIS OTRAS FORMAS	2	111	3	93
TUBERCULOSIS MENINGEA	0	3	0	5
LEPRA	0	1	0	1

### Enfermedades Transmisibles por Vector

ENFERMEDAD**	2015		2014**	
	SEM.	ACUM.	SEM.	ACUM.
DENGUE CLASICO CASOS CONFIRMADOS	2	89	6	200
DENGUE HEMORRAGICO CASOS CONFIRMADOS	0	0	0	4
PALUDISMO POR P. FALCIPARUM	0	0	0	0
PALUDISMO POR P. VIVAX	0	0	0	0
ENFERMEDAD DE CHAGAS	4	11	0	11

\*\*Casos Autóctonos.

## Infecciones de Transmisión Sexual

ENFERMEDAD	2015		2014	
	SEM.	ACUM.	SEM.	ACUM.
CANDIDIASIS UROGENITAL	114	4,937	124	5,545
CHANCRO BLANDO	0	6	1	30
INFECCION GONOCOCICA GENITOURINARIA, (+)	0	44	1	33
LINFOGRANULOMA VENEREO POR CLAMIDIAS	0	3	0	5
TRICOMONIASIS UROGENITAL	60	1,383	24	1,575
VIRUS DEL PAPILOMA HUMANO, (+)	23	515	18	489
SIFILIS ADQUIRIDA, (+)	1	79	0	35
HERPES GENITAL, (+)	1	86	2	85
HEPATITIS AGUDA TIPO "B"	0	9	0	8
INFECCION ASINTOMATICA POR VIH	4	110	2	69
SIDA	1	54	2	62

## Casos Nuevos de Enfermedades

DESCRIPCIÓN DEL DIAGNÓSTICO	2015		2014	
	SEM.	ACUM.	SEM.	ACUM.
ACCIDENTES DE TRANSPORTE EN VEHICULOS CON MOTOR	131	4,806	99	5,644
AMIBIASIS INTESTINAL	138	4,661	115	5,162
ASCARIASIS	9	589	18	768
ASMA Y ESTADO ASMATICO	110	4,921	154	5,799
CIRROSIS HEPATICA NO ALCOHOLICA	0	0	0	45
CONJUNTIVITIS	351	15766	184	10533
COLERA	0	0	0	0
DIABETES MELLITUS INSULINODEPENDIENTE, (TIPO I)	3	81	0	80
DIARREA DEBIDA A ROTAVIRUS	0	7	0	5
EFFECTOS INDESEABLES POR VAC. Y SUB. BIOLÓGICAS	4	24	4	57
ENFERMEDAD ALCOHOLICA DEL HIGADO	0	98	7	143
ENFERMEDADES CEREBROVASCULARES	38	953	34	896
ENFERMEDADES ISQUEMICAS DEL CORAZON	31	1208	43	1153
ENTEROBIASIS	7	210	9	276
ERISPELA	2	182	3	154
ESCABIOSIS	20	1,427	21	839
ESCARLATINA	0	57	1	85
FIEBRE REUMATICA AGUDA	1	1	0	0
FIEBRE TIFOIDEA	19	530	12	536
GIARDIASIS	20	681	16	602
GINGIVITIS Y ENFERMEDAD PERIODONTAL	1,014	37,072	995	37,284
HEPATITIS TIPO "A"	5	202	10	747
HEPATITIS TIPO "C"	1	18	1	10
OTRAS HEPATITIS VIRALES AGUDAS	1	9	0	0
INFECCIÓN DE VIAS URINARIAS	2,113	82,658	2,143	84,757
INFECC. INVASIVAS POR HAEMOPHILUS INFLUENZAE	0	1	0	0
INFLUENZA	0	422	15	1,121
INTOXICACION POR PLAGUICIDAS	0	25	2	32
INTOXICACION AGUDA POR ALCOHOL	11	425	2	284
INTOXICACIÓN ALIMENTARIA BACTERIANA	15	1,204	35	1,122
INTOXICACIÓN POR PICADURA DE ALACRAN	6	224	4	259
INTOXICACIÓN POR PONZONA DE ANIMALES	5	415	13	459
MENINGO ENCEFALITIS AMEBIANA PRIMARIA	0	0	0	0
MENINGO ENCEFALITIS POR H. INFLUENZAE	0	0	0	0
MENINGITIS MENINGOCOCICA	0	0	0	0
MENINGITIS	1	52	2	57
MORDEDURA POR SERPIENTE	11	399	12	343
NEUMONIAS Y BRONCONEUMONIAS	58	3341	75	4083
OTITIS MEDIA AGUDA	307	15273	441	14325
OTRAS HELMINTIASIS	54	2,065	43	2,122
PARATIFOIDEA Y OTRAS SALMONELOSIS	0	0	6	361
PEATÓN LESIONADO EN ACCIDENTE DE TRANS.	23	622	21	716
QUEMADURAS	54	1,888	43	2,169
SHIGELOSIS	1	56	9	94
TIFO EPIDEMICO	0	0	0	0
TIFO MURINO	0	0	0	0
TOXOPLASMOSIS	0	2	0	0
ÚLCERAS, GASTRITIS Y DUODENITIS	583	25,088	589	25,756
VARICELA	33	4,056	102	7,272
VIOLENCIA INTRAFAMILIAR	23	592	11	447
<b>Total</b>	<b>5,203</b>	<b>212,311</b>	<b>5,294</b>	<b>216,597</b>

## Cáncer en la Mujer

ENFERMEDAD	2015		2014	
	SEM.	ACUM.	SEM.	ACUM.
TUMOR MALIGNO DE MAMA	7	300	14	361
TUMOR MALIGNO DEL CUELLO DEL ÚTERO	0	54	1	40
DISPLASIA CERVICAL LEVE, MODERADA	34	967	16	996
DISPLASIA CERVICAL SEVERA Y CACU INSITU	0	60	1	114

## Morbilidad en el Embarazo

ENFERMEDAD	2015		2014	
	SEM.	ACUM.	SEM.	ACUM.
EMBARAZO ECTÓPICO	1	26	0	19
DESPRENDIMIENTO PREMATURO DE LA PLACENTA (AE)	0	0	0	0
TRABAJO DE PARTO Y PARTO COMPLICADOS POR HEM	0	95	4	42
HEMORRAGIA POSTPARTO	0	54	2	35
EDEMA, PROTEINURIA Y TRANS. HIPER. DEL	52	1,635	41	1,389
EMBARAZO TERMINADO EN ABORTO	9	789	37	838
PLACENTA PREVIA	0	0	0	2
SEPSIS PUERPERAL	0	9	0	3
DIABETES EN EL EMBARAZO	0	310	5	259

## Defectos al Nacimiento y otras de Interés

ENFERMEDAD	2015		2014	
	SEM.	ACUM.	SEM.	ACUM.
ANENCEFALIA	0	7	0	9
ENCEFALOCELE	0	0	0	2
MENINGOCELE	0	0	0	0
MIELOMENINGOCELE	1	6	0	2
LABIO Y PALADAR HENDIDO	0	16	0	0
HIPOTIROIDISMO CONGENITO	2	4	1	1
SIFILIS CONGENITA, (+)	0	0	0	2

## Enfermedades Prevenibles por Vacunación

ENFERMEDAD	2015		2014	
	SEM.	ACUM.	SEM.	ACUM.
ENFERMEDAD FEBRIL EXANTEMÁTICA	10	238	10	251
SARAMPION	0	0	0	0
RUBEOLA	0	0	0	0
RUBEOLA CONGENITA	0	0	0	0
SD. COQUELUCHOIDE	3	112	1	102
PARALISIS FLACIDA AGUDA	0	18	0	20
TETANOS ADULTO	0	0	0	0
TETANOS NEONATAL	0	0	0	0
DIFTERIA, (+)	0	0	0	0
PAROTIDITIS INFECCIOSA MENORES DE 5 AÑOS	1	79	2	105
POLIOMELITIS AGUDA	0	0	0	0
TOS FERINA, (+)	0	40	1	25
TUBERCULOSIS MENINGEA	0	3	0	5

## Casos por Municipio

MUNICIPIOS	2015		2014	
	SEM.	ACUM.	SEM.	ACUM.
SAN LUIS POTOSI	57	2,961	81	3,850
SOLEDAD DE G. S.	15	689	17	681
CATORCE	0	23	0	20
CEDRAL	0	18	0	37
CHARCAS	1	24	0	17
MATEHUALA	2	376	14	261
MOCTEZUMA	1	47	0	23
SANTO DOMINGO	1	28	2	30
VANEGAS	1	27	5	30
VENADO	2	41	1	43
VILLA DE GUADALUPE	0	36	0	19
VILLA DE LA PAZ	0	0	0	7
VILLA DE RAMOS	0	88	2	105
VILLA DE ARISTA	0	20	0	24
AHUALULCO	0	49	6	41
A. DE LOS INFANTE	0	11	0	8
CERRO DE SAN PEDRO	0	8	0	10
GUADALCAZAR	1	45	1	56
MEXQUITIC	0	27	0	52
SALINAS	1	97	5	128
SANTA MARIA DEL RIO	2	153	6	107
TIERRANUEVA	0	16	0	8
VILLA DE ARRIAGA	1	62	3	54
VILLA DE REYES	4	222	7	128
VILLA HIDALGO	1	35	3	37
ZARAGOZA	2	80	2	115
ALAHUAC	0	24	0	14
CARDENAS	1	73	2	96
CERRITOS	1	49	1	55
CIUDAD DEL MAIZ	0	69	3	64
CIUDAD FERNANDEZ	2	77	0	66
LAGUNILLAS	1	21	0	16
RAYON	0	18	0	37
RIOVERDE	3	261	15	461
SAN CIRO DE ACOSTA	1	10	0	46
S. NICOLAS TOLENTINO	0	32	0	21
SANTA CATARINA	1	35	0	38
VILLA JUAREZ	0	20	0	33
AQUISMÓN	0	60	1	73
CIUDAD VALLES	44	1,809	75	1,752
EBANO	3	167	3	225
SAN VICENTE T.	0	45	0	43
TAMASOPO	6	134	1	97
TAMUÍN	4	145	2	189
TANLAJAS	1	51	3	92
TANQUIAN DE ESCOBEDO	2	34	3	54
EL NARANJO	1	108	3	121
TANCANHUITZ SANTOS	0	43	1	51
COXCATLÁN	0	34	0	26
HUEHUETLÁN	1	24	0	27
SAN ANTONIO	0	14	2	37
SAN MARTÍN CHAL.	0	90	1	105
TAMAZUNCHALE	5	222	2	295
TAMPACÁN	0	19	0	31
TAMPAMOLÓN	0	37	4	86
AXTLA DE TERRAZAS	2	88	3	74
XILITLÁN	1	54	0	102
MATLAPA	2	65	0	47
<b>TOTAL</b>	<b>174</b>	<b>9,115</b>	<b>280</b>	<b>10,365</b>



Casos por Municipio

MUNICIPIOS	2015		2014	
	SEM.	ACUM.	SEM.	ACUM.
SAN LUIS POTOSI	71	2,797	86	3,490
SOLEDAD DE G. S.	12	691	27	705
CATORCE	0	11	0	7
CEDRAL	1	25	1	27
CHARCAS	0	18	3	36
MATEHUALA	5	338	11	273
MOCTEZUMA	2	40	0	12
SANTO DOMINGO	0	19	1	20
VANEGAS	0	18	9	24
VENADO	0	31	0	14
VILLA DE GUADALUPE	0	15	0	7
VILLA DE LA PAZ	0	3	0	5
VILLA DE RAMOS	0	45	1	46
VILLA DE ARISTA	0	18	0	13
AHUALULCO	0	32	2	30
A.DE LOS INFANTE	1	6	1	7
CERRO DE SAN PEDRO	0	3	0	2
GUADALCAZAR	0	0	1	38
MEXQUITIC	0	37	1	65
SALINAS	2	83	2	54
SANTA MARIA DEL RIO	0	99	0	54
TIERRANUEVA	0	5	1	13
VILLA DE ARRIAGA	1	40	1	43
VILLA DE REYES	0	180	6	111
VILLA HIDALGO	0	30	0	13
ZARAGOZA	3	104	0	98
ALAQUINES	0	14	0	10
CARDENAS	0	49	0	55
CERRITOS	0	51	1	59
CIUDAD DEL MAIZ	1	43	0	40
CIUDAD FERNANDEZ	1	68	2	74
LAGUNILLAS	1	7	0	4
RAYON	0	27	0	49
RIOVERDE	4	314	8	423
SAN CIRO DE ACOSTA	0	24	0	25
S. NICOLAS TOLENTINO	0	13	0	12
SANTA CATARINA	0	21	1	26
VILLA JUAREZ	0	25	0	16
AQUISMON	1	75	2	64
CIUDAD VALLES	32	1,472	47	1,446
EBANO	7	163	5	177
SAN VICENTE T.	0	35	0	22
TAMASOPO	1	105	1	106
TAMUIN	4	150	3	171
TANLAJAS	1	56	3	45
TANQUIAN DE ESCOBEDO	2	43	3	42
EL NARANJO	1	82	5	123
TANCANHUITZ SANTOS	0	54	0	41
COXCATLAN	0	25	0	30
HUEHUETLAN	0	18	1	24
SAN ANTONIO	0	16	0	14
SAN MARTIN CHAL.	3	34	1	38
TAMAZUNCHALE	8	230	5	237
TAMPACAN	0	12	1	15
TAMPAMOLON	0	33	1	47
AXTLA DE TERRAZAS	1	81	0	76
XILITLA	1	50	1	92
MATLAPA	4	68	0	54
<b>TOTAL</b>	<b>171</b>	<b>8,146</b>	<b>245</b>	<b>8,864</b>

Figura 1: ESAVI, clasificación Clínica



Figura 2: ESAVI, notificación por Institución.



Casos por Municipio

MUNICIPIOS	2015		2014	
	SEM.	ACUM.	SEM.	ACUM.
SAN LUIS POTOSI	0	44	0	38
SOLEDAD DE G. S.	1	12	1	10
CATORCE	0	0	0	0
CEDRAL	0	0	0	0
CHARCAS	0	1	0	0
MATEHUALA	0	2	0	8
MOCTEZUMA	0	0	0	0
SANTO DOMINGO	0	1	0	0
VANEGAS	0	0	0	0
VENADO	0	0	0	1
VILLA DE GUADALUPE	0	1	0	0
VILLA DE LA PAZ	0	0	0	0
VILLA DE RAMOS	0	0	0	0
VILLA DE ARISTA	0	0	0	0
AHUALULCO	0	1	0	0
A.DE LOS INFANTE	0	1	0	0
CERRO DE SAN PEDRO	0	0	0	0
GUADALCAZAR	1	4	0	2
MEXQUITIC	0	2	0	3
SALINAS	0	0	0	0
SANTA MARIA DEL RIO	0	1	1	1
TIERRANUEVA	0	0	0	0
VILLA DE ARRIAGA	0	0	0	0
VILLA DE REYES	0	2	0	1
VILLA HIDALGO	0	0	0	0
ZARAGOZA	0	1	0	2
ALAQUINES	0	0	0	1
CARDENAS	0	0	0	3
CERRITOS	0	1	0	3
CIUDAD DEL MAIZ	0	0	0	0
CIUDAD FERNANDEZ	0	6	0	4
LAGUNILLAS	0	0	0	1
RAYON	0	3	0	2
RIOVERDE	0	9	0	9
SAN CIRO DE ACOSTA	0	1	0	2
S. NICOLAS TOLENTINO	0	0	0	0
SANTA CATARINA	1	2	0	1
VILLA JUAREZ	0	0	0	0
AQUISMON	0	3	0	11
CIUDAD VALLES	0	38	1	29
EBANO	1	4	0	4
SAN VICENTE T.	0	1	0	2
TAMASOPO	0	2	0	2
TAMUIN	0	3	0	4
TANLAJAS	1	5	0	2
TANQUIAN DE ESCOBEDO	0	0	0	1
EL NARANJO	0	1	0	6
TANCANHUITZ SANTOS	0	1	0	5
COXCATLAN	0	4	0	3
HUEHUETLAN	0	6	0	0
SAN ANTONIO	0	1	0	1
SAN MARTIN CHAL.	0	2	0	2
TAMAZUNCHALE	0	25	0	27
TAMPACAN	0	3	0	2
TAMPAMOLON	0	2	0	4
AXTLA DE TERRAZAS	0	6	0	4
XILITLA	0	9	1	6
MATLAPA	0	7	0	6
<b>TOTAL</b>	<b>5</b>	<b>221</b>	<b>4</b>	<b>213</b>

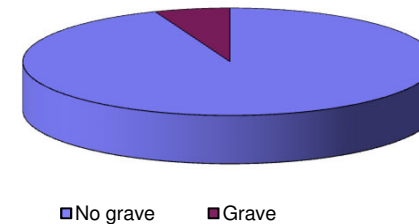
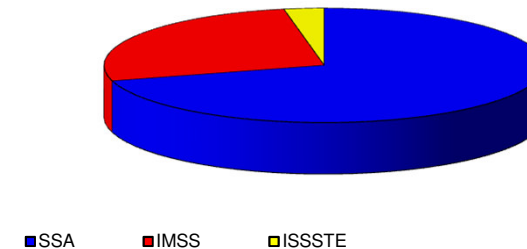
Fuente: Sistema de Información para la Vigilancia Epidemiológica Proceso:VUESLP

CANAL ENDÉMICO DEL 2010 AL 2015  
ENFERMEDADES DIARREÍCAS AGUDAS

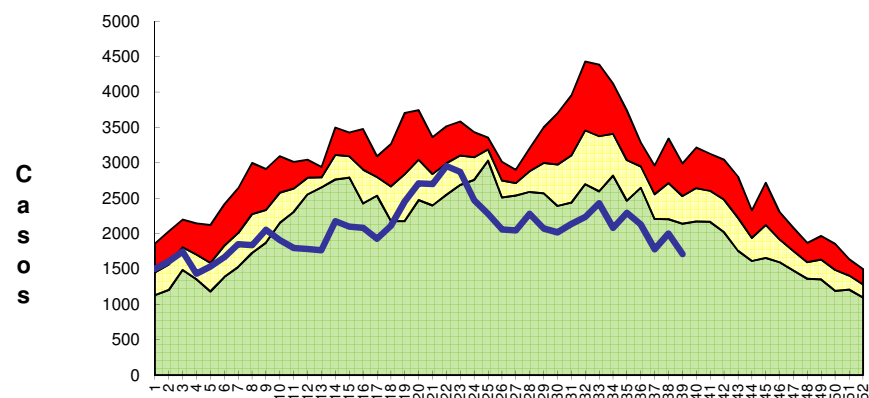

Semanas Epidemiológicas

CANAL ENDÉMICO DEL 2010 AL 2015  
EDA'S EN MENORES DE 5 AÑOS

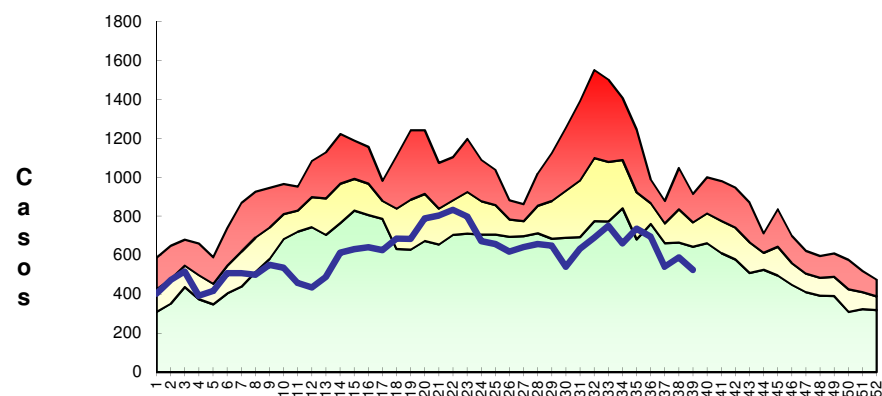

Semanas Epidemiológicas

Zona de Éxito

Casos



## Casos por Municipio

MUNICIPIOS	2015		2014	
	SEM.	ACUM.	SEM.	ACUM.
SAN LUIS POTOSI	200	7,973	174	9,816
SOLEDAD DE G. S.	27	1,412	49	1,379
CATORCE	2	83	2	133
CEDRAL	12	220	7	149
CHARCAS	0	207	5	138
MATEHUALA	30	1,614	60	1,928
MOCTEZUMA	1	89	0	86
SANTO DOMINGO	1	57	1	97
VANEGAS	0	107	3	85
VENADO	2	62	0	49
VILLA DE GUADALUPE	4	50	2	69
VILLA DE LA PAZ	1	47	1	38
VILLA DE RAMOS	8	433	9	543
VILLA DE ARISTA	12	300	14	375
AHUALULCO	4	182	1	211
A.DE LOS INFANTE	0	33	0	7
CERRO DE SAN PEDRO	2	12	0	5
GUADALCAZAR	2	132	4	166
MEXQUITIC	4	272	8	270
SALINAS	13	472	8	456
SANTA MARIA DEL RIO	11	447	3	408
TIERRANUEVA	0	83	1	95
VILLA DE ARRIAGA	9	300	5	159
VILLA DE REYES	23	1,138	28	938
VILLA HIDALGO	3	113	2	108
ZARAGOZA	18	593	13	342
ALAQUINES	0	37	0	21
CARDENAS	3	167	1	124
CERRITOS	3	222	4	44
CIUDAD DEL MAIZ	8	260	7	221
CIUDAD FERNANDEZ	0	54	4	71
LAGUNILLAS	0	12	0	24
RAYON	1	28	2	68
RIOVERDE	11	1,057	19	1,362
SAN CIRO DE ACOSTA	4	42	2	39
S. NICOLAS TOLENTINO	0	38	0	41
SANTA CATARINA	1	86	4	76
VILLA JUAREZ	2	81	0	79
AQUISMON	16	420	10	548
CIUDAD VALLES	43	2,810	54	2,633
EBANO	5	376	8	318
SAN VICENTE T.	2	70	0	123
TAMASOPO	3	150	4	220
TAMUIN	4	465	6	412
TANLAJAS	3	117	1	129
TANQUIAN DE ESCOBEDO	3	58	0	48
EL NARANJO	8	264	4	299
TANCANHUITZ SANTOS	4	84	3	108
COXCATLAN	1	72	1	105
HUEHUETLAN	1	97	1	67
SAN ANTONIO	2	47	2	38
SAN MARTIN CHAL.	0	91	4	84
TAMAZUNCHALE	33	689	9	684
TAMPACAN	1	57	2	47
TAMPAMOLON	3	94	4	111
AXTLA DE TERRAZAS	3	110	4	203
XILITLA	0	168	2	203
MATLAPA	5	215	2	308
<b>TOTAL</b>	<b>562</b>	<b>24,969</b>	<b>564</b>	<b>26,908</b>

## Casos por Municipio

MUNICIPIOS	2015		2014	
	SEM.	ACUM.	SEM.	ACUM.
SAN LUIS POTOSI	0	57	1	53
SOLEDAD DE G. S.	3	14	1	3
CATORCE	0	0	0	0
CEDRAL	0	0	0	0
CHARCAS	0	0	0	0
MATEHUALA	0	5	0	0
MOCTEZUMA	0	0	0	0
SANTO DOMINGO	0	0	0	0
VANEGAS	0	0	0	0
VENADO	0	0	0	0
VILLA DE GUADALUPE	0	0	0	0
VILLA DE LA PAZ	0	0	0	0
VILLA DE RAMOS	0	0	0	0
VILLA DE ARISTA	0	0	0	0
AHUALULCO	0	2	0	0
A.DE LOS INFANTE	0	0	0	0
CERRO DE SAN PEDRO	0	0	0	0
GUADALCAZAR	0	4	0	0
MEXQUITIC	0	0	0	0
SALINAS	0	0	0	0
SANTA MARIA DEL RIO	0	2	0	0
TIERRANUEVA	0	1	0	0
VILLA DE ARRIAGA	0	0	0	1
VILLA DE REYES	0	0	0	0
VILLA HIDALGO	0	0	0	0
ZARAGOZA	0	0	0	0
ALAQUINES	0	0	0	0
CARDENAS	0	2	0	0
CERRITOS	0	0	0	0
CIUDAD DEL MAIZ	0	0	0	0
CIUDAD FERNANDEZ	0	2	0	0
LAGUNILLAS	0	0	0	0
RAYON	0	1	0	0
RIOVERDE	0	0	0	0
SAN CIRO DE ACOSTA	0	0	0	0
S. NICOLAS TOLENTINO	0	0	0	0
SANTA CATARINA	0	0	0	0
VILLA JUAREZ	0	0	0	0
AQUISMON	1	1	0	0
CIUDAD VALLES	0	4	0	5
EBANO	0	2	0	0
SAN VICENTE T.	0	0	0	0
TAMASOPO	0	1	0	0
TAMUIN	0	1	0	2
TANLAJAS	0	0	0	0
TANQUIAN DE ESCOBEDO	0	0	0	0
EL NARANJO	0	2	0	0
TANCANHUITZ SANTOS	0	0	0	0
COXCATLAN	0	2	0	0
HUEHUETLAN	0	0	0	0
SAN ANTONIO	0	4	0	0
SAN MARTIN CHAL.	0	0	0	0
TAMAZUNCHALE	0	3	0	4
TAMPACAN	0	0	0	0
TAMPAMOLON	0	0	0	0
AXTLA DE TERRAZAS	0	0	0	0
XILITLA	0	0	0	0
MATLAPA	0	0	0	1
<b>TOTAL</b>	<b>4</b>	<b>110</b>	<b>2</b>	<b>69</b>

# Síndrome de inmunodeficiencia adquirida

## Casos por Municipio

MUNICIPIOS	2015		2014	
	SEM.	ACUM.	SEM.	ACUM.
SAN LUIS POTOSÍ	1	27	2	37
SOLEDAD DE G. S.	0	6	0	7
CATORCE	0	0	0	0
CEDRAL	0	0	0	0
CHARCAS	0	0	0	0
MATEHUALA	0	1	0	0
MOCTEZUMA	0	0	0	0
SANTO DOMINGO	0	0	0	0
VANEGAS	0	0	0	0
VENADO	0	0	0	0
VILLA DE GUADALUPE	0	0	0	0
VILLA DE LA PAZ	0	0	0	0
VILLA DE RAMOS	0	0	0	0
VILLA DE ARISTA	0	0	0	0
AHUALULCO	0	1	0	0
A.DE LOS INFANTE	0	0	0	0
CERRO DE SAN PEDRO	0	0	0	0
GUADALCAZAR	0	0	0	0
MEXQUITIC	0	0	0	1
SALINAS	0	0	0	0
SANTA MARIA DEL RIO	0	1	0	2
TIERRANUEVA	0	0	0	0
VILLA DE ARRIAGA	0	0	0	0
VILLA DE REYES	0	0	0	1
VILLA HIDALGO	0	0	0	0
ZARAGOZA	0	0	0	0
ALAQUINES	0	0	0	0
CARDENAS	0	0	0	0
CERRITOS	0	0	0	0
CIUDAD DEL MAIZ	0	0	0	1
CIUDAD FERNANDEZ	0	2	0	1
LAGUNILLAS	0	0	0	0
RAYON	0	0	0	0
RIOVERDE	0	1	0	0
SAN CIRO DE ACOSTA	0	0	0	0
S. NICOLAS TOLENTINO	0	0	0	0
SANTA CATARINA	0	0	0	0
VILLA JUAREZ	0	0	0	0
AQUISMON	0	0	0	0
CIUDAD VALLES	0	4	0	6
EBANO	0	0	0	0
SAN VICENTE T.	0	0	0	0
TAMASOPO	0	0	0	0
TAMUIN	0	0	0	0
TANLAJAS	0	0	0	0
TANQUIAN DE ESCOBEDO	0	0	0	0
EL NARANJO	0	3	0	0
TANCANHUITZ SANTOS	0	0	0	0
COXCATLAN	0	0	0	0
HUEHUETLAN	0	0	0	0
SAN ANTONIO	0	0	0	0
SAN MARTIN CHAL.	0	1	0	0
TAMAZUNCHALE	0	2	0	4
TAMPACAN	0	1	0	0
TAMPAMOLON	0	1	0	1
AXTLA DE TERRAZAS	0	0	0	1
XILITLA	0	0	0	0
MATLAPA	0	1	0	0
<b>TOTAL</b>	<b>1</b>	<b>54</b>	<b>2</b>	<b>62</b>

# Enfermedades Diarreicas Agudas

## Casos por Municipio

MUNICIPIOS	2015		2014	
	SEM.	ACUM.	SEM.	ACUM.
SAN LUIS POTOSÍ	770	30,303	711	38,667
SOLEDAD DE G. S.	91	3,756	106	3,891
CATORCE	8	284	9	350
CEDRAL	28	625	21	473
CHARCAS	12	1,007	23	717
MATEHUALA	125	6,699	175	7,657
MOCTEZUMA	6	217	7	248
SANTO DOMINGO	4	129	4	302
VANEGAS	1	279	15	249
VENADO	9	289	2	152
VILLA DE GUADALUPE	5	145	3	173
VILLA DE LA PAZ	3	144	3	101
VILLA DE RAMOS	24	939	21	1,125
VILLA DE ARISTA	30	792	16	899
AHUALULCO	10	407	6	450
A.DE LOS INFANTE	2	121	0	69
CERRO DE SAN PEDRO	2	30	0	12
GUADALCAZAR	6	367	14	428
MEXQUITIC	16	698	10	573
SALINAS	30	1,547	42	1,316
SANTA MARIA DEL RIO	28	1,400	21	1,275
TIERRANUEVA	4	231	6	279
VILLA DE ARRIAGA	21	802	12	490
VILLA DE REYES	49	2,824	78	2,455
VILLA HIDALGO	8	327	7	325
ZARAGOZA	43	1,341	32	885
ALAQUINES	5	163	5	99
CARDENAS	12	570	14	600
CERRITOS	3	831	11	223
CIUDAD DEL MAIZ	19	716	20	597
CIUDAD FERNANDEZ	3	158	6	196
LAGUNILLAS	1	49	0	74
RAYON	2	73	2	148
RIOVERDE	43	3,103	68	4,298
SAN CIRO DE ACOSTA	8	101	2	89
S. NICOLAS TOLENTINO	3	97	1	96
SANTA CATARINA	6	286	10	217
VILLA JUAREZ	8	213	1	196
AQUISMON	38	1,172	24	1,321
CIUDAD VALLES	207	12,487	250	11,979
EBANO	34	1,529	35	1,353
SAN VICENTE T.	3	282	4	449
TAMASOPO	18	795	15	983
TAMUIN	29	1,969	27	1,769
TANLAJAS	11	398	2	359
TANQUIAN DE ESCOBEDO	12	342	7	310
EL NARANJO	14	1,029	37	1,293
TANCANHUITZ SANTOS	9	372	9	343
COXCATLAN	6	239	4	293
HUEHUETLAN	2	304	4	178
SAN ANTONIO	5	170	2	142
SAN MARTIN CHAL.	2	292	9	310
TAMAZUNCHALE	67	2,335	53	2,236
TAMPACAN	2	160	3	117
TAMPAMOLON	7	266	7	295
AXTLA DE TERRAZAS	8	551	10	717
XILITLA	1	588	8	555
MATLAPA	9	551	9	737
<b>TOTAL</b>	<b>1,932</b>	<b>87,894</b>	<b>2,003</b>	<b>96,133</b>

## Desnutrición en menor de 5 años

## Casos por Municipio

MUNICIPIOS	2015		2014	
	SEM.	ACUM.	SEM.	ACUM.
SAN LUIS POTOSI	3	408	18	455
SOLEDAD DE G. S.	4	79	3	122
CATORCE	2	9	0	21
CEDRAL	0	6	1	25
CHARCAS	0	16	2	13
MATEHUALA	2	44	2	58
MOCTEZUMA	0	28	0	14
SANTO DOMINGO	0	10	1	17
VANEGAS	0	6	1	12
VENADO	0	27	1	12
VILLA DE GUADALUPE	1	18	0	4
VILLA DE LA PAZ	1	4	0	2
VILLA DE RAMOS	1	31	2	50
VILLA DE ARISTA	0	9	0	4
AHUALULCO	0	13	0	8
A.DE LOS INFANTE	0	3	0	3
CERRO DE SAN PEDRO	0	1	0	4
GUADALCAZAR	0	11	1	20
MEXQUITIC	0	24	0	26
SALINAS	0	15	0	14
SANTA MARIA DEL RIO	0	32	2	63
TIERRANUEVA	0	9	0	12
VILLA DE ARRIAGA	0	1	0	13
VILLA DE REYES	1	72	5	62
VILLA HIDALGO	0	7	0	12
ZARAGOZA	0	18	0	21
ALAJUINES	0	1	0	8
CARDENAS	0	2	0	2
CERRITOS	0	10	0	38
CIUDAD DEL MAIZ	1	6	0	30
CIUDAD FERNANDEZ	0	15	0	10
LAGUNILLAS	0	5	0	13
RAYON	0	19	0	49
RIOVERDE	1	41	0	46
SAN CIRO DE ACOSTA	0	8	0	8
S. NICOLAS TOLENTINO	0	7	0	3
SANTA CATARINA	0	13	0	6
VILLA JUAREZ	0	10	0	2
AQUISMON	0	30	0	18
CIUDAD VALLES	3	90	0	60
EBANO	0	25	0	26
SAN VICENTE T.	1	18	0	11
TAMASOPO	0	14	0	9
TAMUIN	0	9	1	60
TANLAJAS	1	8	0	26
TANQUIAN DE ESCOBEDO	0	5	0	6
EL NARANJO	0	16	2	17
TANCANHUITZ SANTOS	0	14	0	13
COXCATLAN	0	11	1	17
HUEHUETLAN	0	15	0	11
SAN ANTONIO	0	14	0	27
SAN MARTIN CHAL.	0	21	0	23
TAMAZUNCHALE	0	69	2	41
TAMPACAN	0	19	0	18
TAMPAMOLON	0	6	0	14
AXTLA DE TERRAZAS	4	19	0	34
XILITLA	0	5	1	26
MATLAPA	1	10	0	11
<b>TOTAL</b>	<b>27</b>	<b>1,456</b>	<b>46</b>	<b>1,750</b>

## Infecciones Respiratoria Agudas

## Casos por Municipio

MUNICIPIOS	2015		2014	
	SEM.	ACUM.	SEM.	ACUM.
SAN LUIS POTOSI	2,909	117,641	2,950	135,610
SOLEDAD DE G. S.	534	18,455	515	20,684
CATORCE	33	2,420	65	3,146
CEDRAL	136	3,933	119	4,673
CHARCAS	121	5,608	165	5,993
MATEHUALA	904	34,623	1,039	40,859
MOCTEZUMA	38	2,404	81	3,047
SANTO DOMINGO	72	2,316	104	4,220
VANEGAS	43	1,857	60	2,295
VENADO	57	2,220	48	2,848
VILLA DE GUADALUPE	59	1,953	62	2,568
VILLA DE LA PAZ	8	633	15	459
VILLA DE RAMOS	198	7,789	220	10,296
VILLA DE ARISTA	149	4,493	78	4,015
AHUALULCO	76	2,673	62	3,473
A.DE LOS INFANTE	20	969	40	902
CERRO DE SAN PEDRO	9	176	3	389
GUADALCAZAR	119	4,110	104	5,285
MEXQUITIC	168	6,330	135	7,130
SALINAS	222	8,614	175	9,000
SANTA MARIA DEL RIO	132	7,228	202	7,958
TIERRANUEVA	29	1,447	22	1,739
VILLA DE ARRIAGA	133	4,636	108	3,570
VILLA DE REYES	329	14,749	422	12,559
VILLA HIDALGO	60	3,175	129	3,089
ZARAGOZA	247	7,613	192	7,837
ALAJUINES	17	1,248	24	1,323
CARDENAS	78	3,481	58	2,907
CERRITOS	96	4,432	91	4,641
CIUDAD DEL MAIZ	140	4,716	78	4,932
CIUDAD FERNANDEZ	78	3,177	124	3,697
LAGUNILLAS	16	784	30	1,350
RAYON	29	1,075	28	1,766
RIOVERDE	513	21,467	490	25,113
SAN CIRO DE ACOSTA	32	621	14	798
S. NICOLAS TOLENTINO	18	624	31	866
SANTA CATARINA	41	2,229	22	1,599
VILLA JUAREZ	48	1,630	16	1,593
AQUISMON	220	11,853	232	11,953
CIUDAD VALLES	1,255	57,303	1,330	55,296
EBANO	192	8,952	251	8,420
SAN VICENTE T.	48	1,804	54	2,139
TAMASOPO	68	5,915	128	6,222
TAMUIN	188	8,787	200	9,686
TANLAJAS	59	3,888	120	4,661
TANQUIAN DE ESCOBEDO	33	2,099	42	2,171
EL NARANJO	117	4,775	291	6,333
TANCANHUITZ SANTOS	78	3,681	95	3,663
COXCATLAN	45	2,168	38	2,555
HUEHUETLAN	35	2,585	56	2,652
SAN ANTONIO	38	1,997	67	2,110
SAN MARTIN CHAL.	41	3,255	61	3,539
TAMAZUNCHALE	477	15,563	322	16,691
TAMPACAN	27	1,117	13	1,293
TAMPAMOLON	61	2,487	75	2,970
AXTLA DE TERRAZAS	46	4,043	83	4,930
XILITLA	101	7,044	98	7,189
MATLAPA	55	2,992	37	3,810
<b>TOTAL</b>	<b>11,095</b>	<b>465,857</b>	<b>11,714</b>	<b>512,512</b>

## Casos por Municipio

MUNICIPIOS	2015		2014	
	SEM.	ACUM.	SEM.	ACUM.
SAN LUIS POTOSÍ	1,248	37,059	989	40,915
SOLEDAD DE G. S.	261	6,898	180	7,179
CATORCE	13	773	22	985
CEDRAL	47	1,504	60	1,877
CHARCAS	46	1,667	51	1,650
MATEHUALA	327	10,684	319	12,326
MOCTEZUMA	13	761	20	1,143
SANTO DOMINGO	22	728	35	1,329
VANEGAS	21	615	23	796
VENADO	19	549	12	768
VILLA DE GUADALUPE	17	590	11	746
VILLA DE LA PAZ	3	204	2	150
VILLA DE RAMOS	86	3,216	88	3,873
VILLA DE ARISTA	58	1,859	37	1,533
AHUALULCO	27	923	25	1,072
A.DE LOS INFANTE	7	185	9	196
CERRO DE SAN PEDRO	5	78	0	164
GUADALCAZAR	28	1,198	22	1,774
MEXQUITIC	61	2,075	32	2,229
SALINAS	96	3,186	55	2,955
SANTA MARIA DEL RIO	47	2,460	71	2,536
TIERRANUEVA	13	513	7	564
VILLA DE ARRIAGA	56	1,891	45	1,411
VILLA DE REYES	143	5,923	190	4,977
VILLA HIDALGO	18	936	38	890
ZARAGOZA	122	3,234	89	3,344
ALAQUINES	2	314	8	320
CARDENAS	25	918	19	692
CERRITOS	25	1,344	26	1,373
CIUDAD DEL MAIZ	48	1,477	20	1,799
CIUDAD FERNANDEZ	32	1,199	54	1,396
LAGUNILLAS	6	191	5	382
RAYON	17	394	9	583
RIOVERDE	209	7,344	191	9,380
SAN CIRO DE ACOSTA	21	196	5	236
S. NICOLAS TOLENTINO	7	200	7	273
SANTA CATARINA	13	685	5	569
VILLA JUAREZ	25	487	3	555
AQUISMÓN	80	4,336	53	4,400
CIUDAD VALLES	378	15,172	365	15,222
EBANO	50	2,390	67	2,136
SAN VICENTE T.	22	487	13	680
TAMASOPO	7	1,385	35	1,720
TAMUÍN	62	2,693	73	2,967
TANLAJAS	30	1,070	43	1,433
TANQUIAN DE ESCOBEDO	7	444	17	440
EL NARANJO	42	1,433	70	2,084
TANCANHUITZ SANTOS	28	873	32	993
COXCATLÁN	20	652	14	762
HUEHUETLÁN	11	749	11	738
SAN ANTONIO	10	590	17	575
SAN MARTÍN CHAL.	8	760	12	922
TAMAZUNCHALE	98	4,431	117	5,068
TAMPACÁN	7	327	5	374
TAMPAMOLÓN	12	683	22	840
AXTLA DE TERRAZAS	9	978	21	1,436
XILITLA	13	2,019	23	2,201
MATLAPA	18	1,051	12	1,430
<b>TOTAL</b>	<b>4,146</b>	<b>146,981</b>	<b>3,806</b>	<b>161,361</b>

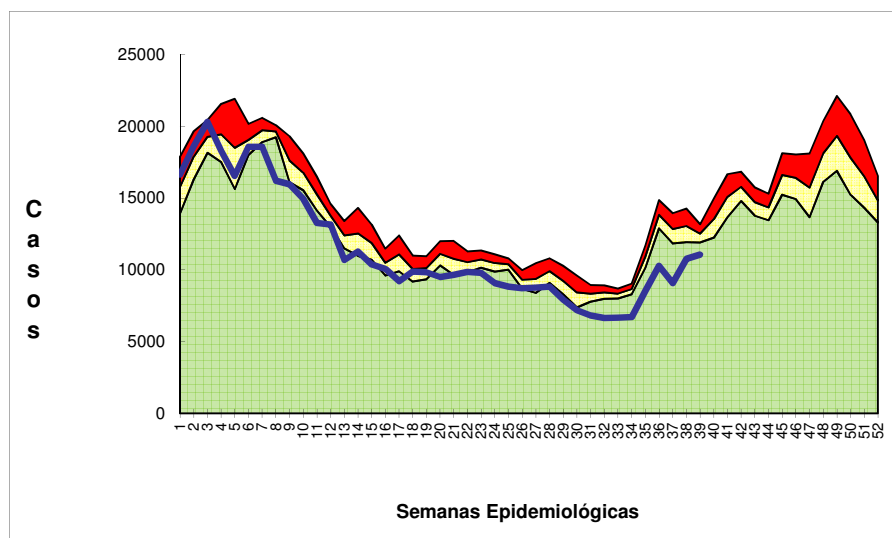
CANAL ENDÉMICO DEL 2010 AL 2015  
INFECCIONES RESPIRATORIAS AGUDAS

## IRAS EN MENORES DE 5 AÑOS

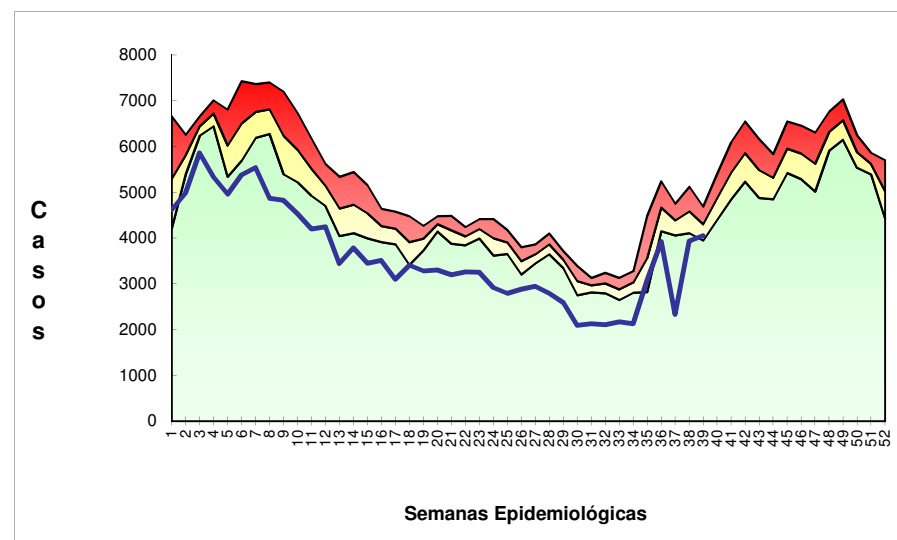

Zona de Alarma

Zona de Control

Zona de Éxito

Casos