

DIRECTORIO

Dra. Monica Liliana Rangel Martínez.
Directora General
Editor

Dr. Juan Pablo Castillo Palencia.
Director de Políticas Y Calidad en Salud
Co - Editor

Dr. Marcelo Aranda Álvarez.
Subdirector de Epidemiología
Co - Editor

Dr. Fernando Hernández Maldonado.
Jefe Depto. V.U.E.
Colaborador

Dra. Rosa Norma Salado Godos.
Responsable de Morbilidad y Mortalidad
Colaborador

L.I. Eduardo Salazar Urrea.
Resp. Sist. Comp. V.U.E.D.
Colaborador.

¿Te interesa participar en el boletín?

Contáctanos o mándanos tu editorial: epidemia_99@hotmail.com,
epi_slp@dgepi.salud.gob.mx
Consulta el boletín en nuestra página de Internet www.slpsalud.gob.mx
en el link Epidemiología

Dirección de Políticas y Calidad en Salud
Subdirección de Epidemiología
Departamento de Vigilancia, Urgencias Epidemiológicas y Desastres

Boletín



Epidemiológico

41

| | |
|--|----|
| EDITORIAL | 2 |
| CASOS NUEVOS DE ENFERMEDADES | 4 |
| SALUD REPRODUCTIVA Y ATENCIÓN A LA INFANCIA Y ADOLESCENCIA | 5 |
| ENFERMEDAD FEBRIL EXANTEMÁTICA | 6 |
| TUBERCULOSIS PULMONAR | 7 |
| INFECCIÓN ASINTOMÁTICA POR VIH | 8 |
| SÍNDROME DE INMUNODEFICIENCIA ADQUIRIDA | 9 |
| INFECCIONES RESPIRATORIAS AGUDAS | 10 |
| IRA'S EN MENORES DE 5 AÑOS | 11 |
| CANAL ENDEMICO DE IRA'S | 12 |
| DESNUTRICIÓN EN MENORES DE 5 AÑOS | 13 |
| ENFERMEDADES DIARREICAS AGUDAS | 14 |
| EDA'S EN MENORES DE 5 AÑOS | 15 |
| CANAL ENDÉMICO DE EDA'S | 16 |
| DIABETES MELLITUS NO INSULINODEPENDIENTE | 17 |
| HIPERTENSIÓN ARTERIAL | 18 |
| OTRAS ENFERMEDADES DE INTERÉS EPIDEMIOLÓGICO | |
| Zoonosis | 19 |
| Micobacteriosis | 19 |
| Transmisibles por vector | 19 |
| INFECCIONES DE TRANSMISIÓN SEXUAL | 19 |
| DEFUNCIONES MATERNAS | 20 |
| DEFUNCIONES DE PROGRAMAS PRIORITARIOS | 21 |
| INDICADORES DE SUIVE | 22 |

CONSISTENCIA DEL SUIVE
SAN LUIS POTOSÍ
SEGUNDO TRIMESTRE 2015.

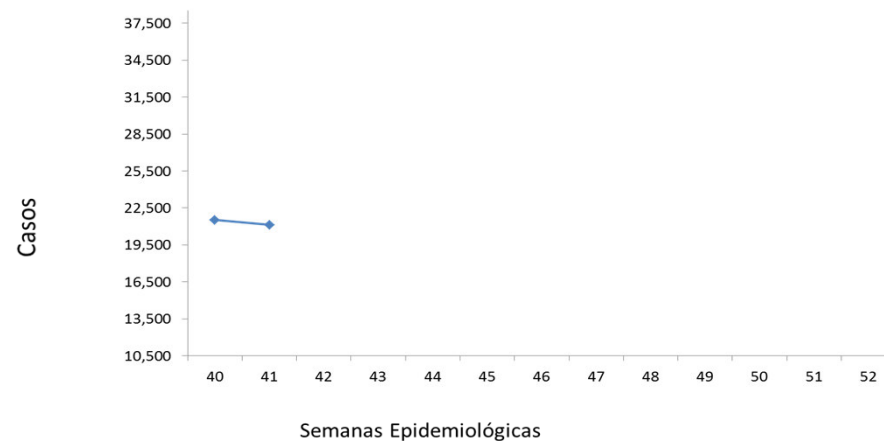

Fuente: Suiwe, 2015

| Institución | SSA | IMSS_RO | ISSSTE | IMSS-PROSP | PEMEX | SEDENA | OTRAS | ESTATAL |
|-------------|------|---------|--------|------------|-------|--------|-------|---------|
| Cobertura | 100 | 100 | 100 | 100 | 100 | 100 | 100 | 100 |
| Oportunidad | 100 | 100 | 100 | 100 | 100 | 100 | 100 | 100 |
| R.S.M. | 1.50 | 0.00 | 4.34 | 0.94 | 0.00 | 0.00 | 0.00 | 2.96 |

RSM aceptable: < 5%

| Jurisdicción | S. S. A. | | | | | |
|--------------|----------|------|------|------|------|------|
| | I | II | III | IV | V | VI |
| Cobertura | 100 | 100 | 100 | 100 | 100 | 100 |
| Oportunidad | 100 | 100 | 100 | 100 | 100 | 100 |
| R.S.M. | 0.00 | 4.34 | 0.00 | 0.00 | 0.00 | 4.34 |

* Casos de notificación inmediata

Crónico Degenerativo

| DESCRIPCIÓN DEL DIAGNÓSTICO | 2015 | 2014 |
|-----------------------------|-------|-------|
| DIABETES MELLITUS | 1,176 | 1,302 |
| HIPERTENSIÓN ARTERIAL | 378 | 359 |

Suicidios

| DESCRIPCIÓN DEL DIAGNÓSTICO | 2015 | 2014 |
|-----------------------------|------|------|
| LESIONES AUTO INFLINGIDAS | 99 | 103 |

Tuberculosis Pulmonar

| DESCRIPCIÓN DEL DIAGNÓSTICO | 2015 | 2014 |
|-----------------------------|------|------|
| TUBERCULOSIS PULMONAR | 25 | 16 |

Cáncer en la Mujer

| DESCRIPCIÓN DEL DIAGNÓSTICO | 2015 | 2014 |
|-----------------------------|------|------|
| CÁNCER CÉRVICO UTERINO | 62 | 54 |
| CÁNCER DE MAMA | 76 | 72 |

En menores de 5 años

| DESCRIPCIÓN DEL DIAGNÓSTICO | 2015 | 2014 |
|-----------------------------|------|------|
| EDA'S | 7 | 3 |
| IRA'S | 20 | 14 |
| DESNUTRICION | 1 | 4 |

24 de Octubre: Día Mundial de la Poliomielitis

La poliomielitis es una enfermedad aguda transmisible causada por agentes virales, los Poliovirus, del grupo de los enterovirus. Existen 3 serotipos denominados 1, 2 y 3, siendo el serotipo 1 el agente causal más frecuente en general y el hallado en la mayoría de las epidemias.

Es una enfermedad de gravedad y expresión clínica variable, la forma más frecuente es la asintomática (infección silenciosa). La edad es determinante en la clínica, afectando más los cuadros paralíticos a adultos y adolescentes. Además de la infección asintomática que representa el 90-95% de los casos, existen cuadros menores (4-8%) caracterizados por síndrome febril inespecífico, con cefalea, odinofagia, etcétera. A veces esta forma da paso a la enfermedad paralítica, aunque también puede instaurarse ésta de forma inicial. La forma mayor o paralítica se caracteriza por la parálisis flácida aguda asimétrica con la sensibilidad conservada, debido a daños en la neurona motora. Se acompaña de fiebre y el grado máximo de parálisis se alcanza al 3º-4º día y generalmente mejora durante la convalecencia, pero en los casos en que ésta persiste más de 60 días es muy posible que sea permanente.

Se estima que sólo un 1-2 % de las infecciones cursa con parálisis permanente. Tardía y excepcionalmente, tras varios años de recuperación, aparece un deterioro progresivo de músculos previamente sanos o recuperados, que se atribuye a un mecanismo inmunológico, sin persistencia de la infección. Existe también una forma de meningitis aséptica por poliovirus, en un 1-5 % de los casos, que se resuelve generalmente con recuperación completa en menos de 10 días.

El diagnóstico de sospecha es difícil, salvo en situaciones epidémicas, ya que existen múltiples cuadros paralíticos o no, similares a las formas clínicas de poliomielitis. La sospecha debe siempre confirmarse por aislamiento del virus en cultivo celular, en muestras de heces, LCR o secreciones orofaríngeas. Es necesario tener presente que el virus aislado puede no ser el virus salvaje, sino el virus vacunal, aunque existen técnicas de laboratorio especializadas que se utilizan para diferenciar las cepas.

El reservorio de estos virus es exclusivamente humano, preferentemente niños con infecciones inaparentes que diseminan el virus con sus heces. No existen portadores a largo plazo.

El mecanismo de transmisión exige contacto directo, estrecho, con secreciones faríngeas o heces, dándose más habitualmente en el medio familiar. La transmisión fecal-oral se facilita cuando existen condiciones deficitarias de higiene y saneamiento ambiental. En los viajeros el riesgo es bajo en general y depende de factores como el destino, el nivel de vida en el viaje, la duración de la estancia, las medidas higiénicas personales de protección en relación a los alimentos y al agua. Potencialmente los viajeros pueden re-introducir el virus de la poliomielitis en países libres de él, por lo que, hasta que este erradicada la enfermedad en todo el mundo, hay que considerar este riesgo también.

Antes de contar con las vacunas antipoliomielíticas la enfermedad tenía una distribución mundial. Como consecuencia de los programas de inmunización la circulación del virus salvaje de la poliomielitis se ha circunscrito a un número cada vez menor de países, disminuyendo el número de casos notificados en más del 99% desde 1988, habiendo pasado de 350.000 casos estimados de ese entonces a 1.352 casos en 2010, 650 en 2011 y 222 en 2012.

Actualmente el peligro de la enfermedad se centra en el norte de NIGERIA y en la frontera entre PAKISTÁN y AFGANISTÁN. Estos países son los únicos que restan con poliomielitis endémica por poliovirus salvaje, en contraste con los 125 países que eran endémicos en 1988. Si no se detiene la transmisión en estos últimos reductos restantes, se podrían producir hasta 200.000 nuevos casos anuales en 10 años en todo el mundo.

Los casos importados siguen amenazando al mundo, tanto por viajeros no inmunizados como por la inmigración. En 2011 se dieron numerosos casos de polio en varios países libres de la enfermedad (países con enfermedad importada). Se notificaron brotes en China, Congo, Costa de Marfil, Gabón, Guinea, Malí, Níger, la República Centroafricana y Uganda. Kenia informó de un caso. En México, el último caso de Poliomielitis por poliovirus se registró en 1990 en Tomatlán Jalisco.

Durante la Segunda Semana Nacional de Salud, en San Luis Potosí se aplicaron 240,707 dosis de vacuna antipoliomielítica oral trivalente tipo SABIN, y las acciones de vacunación han dado como resultado que en México no se hayan presentado casos desde 1991, cuando la OPS certificó la erradicación en América.

Grafica 1: Dosis de vacunas aplicadas durante la Segunda Semana Nacional de Vacunación, San Luis Potosí. Mayo 2015

| VACUNAS | DOSIS APLICADAS |
|----------------|-----------------|
| SABIN | 234,707 |
| TRIPLE VIRAL | 5,208 |
| TD | 11,031 |
| TDPA | 717 |
| BCG | 2,993 |
| ANTIROTAVIRUS | 9,996 |
| ANTINEUMOCOCCO | 10,395 |
| VPH | 39,354 |
| DPT | 4,150 |

Una vez erradicada la poliomielitis, el mundo podrá celebrar la consecución de un progreso crucial para la salud pública mundial que beneficiará equitativamente a todas las personas, independientemente de donde vivan. Cifras de la OMS revelan que la erradicación de la poliomielitis permitirá ahorrar entre 40.000 y 50.000 millones de dólares en los próximos 20 años, principalmente en los países de bajos ingresos. Más importante aún, el éxito significará que ningún niño volverá a sufrir los efectos de la parálisis permanente provocada por la poliomielitis.

Fuente: Boletines epidemiológicos de SINAVE/DGE/SALUD, Organización Mundial de la Salud. Organización Panamericana de la Salud. Departamento de Vacunología, Servicios de Salud de San Luis Potosí.

Mortalidad Materna 2015

| No. | MM | Etol. | J.S. | Fecha Def. | Lugar Def. | Institución | Clasificación | Diagnóstico |
|-----|------|-------|------|------------|-------------------------------|-------------|---------------|---|
| 1 | OH | 38 | 6 | 02/01/2015 | Hospital Gral de Cd. Valles | IMSS Prosp | Indirecta | Síndrome de dificultad respiratoria, Fibrosis pulmonar |
| 2 | MMR | 25 | 2 | 30/01/2015 | Trayecto | IMSS Prosp | Indirecta | Falla Mixocárdica Aguda |
| 3 | BGR | 16 | 3 | 26/01/2015 | Hospital Central I.M.P. | IMSS Prosp | Indirecta | Hemorragia Pulmonar / LES |
| 4 | HEEM | 36 | 1 | 17/03/2015 | HGZ/IME No. 1 | IMSS | Indirecta | Acidosis metabólica, coagulación intravascular diseminada hígado graso |
| 5 | CRR | 26 | 1 | 30/03/2015 | Hogar | IMSS | Pendiente | Muerte obstétrica de causa no especificada |
| 6 | MSNP | 26 | 6 | 16/05/2015 | Hospital Gral de Cd. Valles | SSA | Directa | Choque hipovolémico, hemorragia obstétrica, inversión uterina. |
| 7 | PAR | 26 | 4 | 24/05/2015 | Hospital Gral de Róverde | SSA | Directa | Choque hipovolémico, Embarazo ectópico |
| 8 | RCH | 37 | 7 | 29/05/2015 | Trayecto | IMSS Prosp | Directa | Choque hipovolémico, ruptura uterina |
| 9 | GMR | 33 | 3 | 28/05/2015 | H. de la Mujer Zacatecana | IMSS Prosp | Directa | Crisis convulsiva de origen a determinar |
| 10 | AMMU | 18 | 3 | 19/06/2015 | HGZ/IME No. 1 | IMSS ord | Indirecta | Edema agudo de pulmón / Estenosis e insuficiencia aórtica / Sd Cardiorrenal |
| 11 | RCAL | 21 | 3 | 08/08/2015 | Hospital Central I.M.P. | SSA | Indirecta | Insuficiencia Respiratoria / Insuficiencia Ventricular Derecha / Cor Pulmonale / Cardiopatía Gangrena. II) Preeclampsia / Puerperio Quiérgico |
| 12 | MMRC | 36 | 5 | 12/08/2015 | H. Militar Regional de Tampic | SEDENA | Directa | Coagulación intravascular Diseminada / Choque Hipovolémico / Hemorragia Posparto / Atonia Uterina / Puerperio Patológico |
| 13 | MAHA | 31 | 4 | 22/08/2015 | Hospital Central I.M.P. | SSA | Directa | Muerte Cerebral / Hemorragia Intraparenquimatosa / Eclampsia / Puerperio Quiérgico |
| 14 | NMG | 38 | 4 | 28/08/2015 | Trayecto | IMSS Prosp | Directa | Falla de la bomba cardíaca, Embolismo de Líquido Amniótico |

Mortalidad Materna

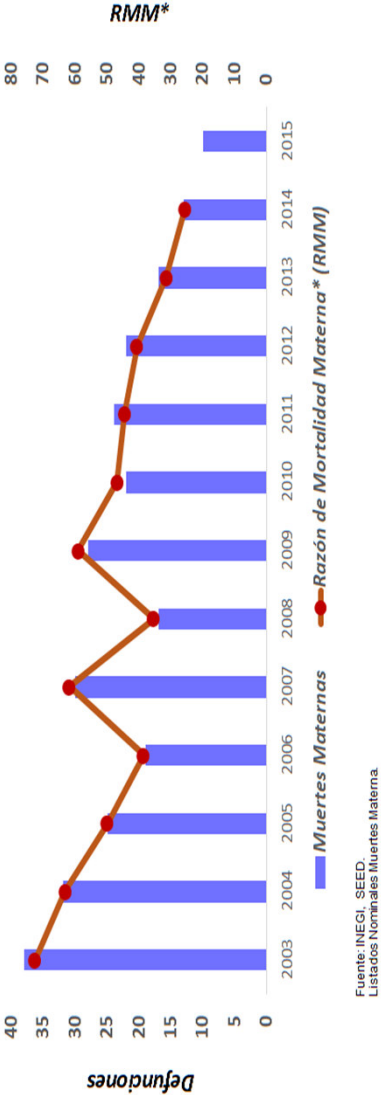

Enfermedades de Interés Epidemiológico

Zoonosis

| ENFERMEDAD | 2015 | | 2014 | |
|--------------------------------|------|-------|------|-------|
| | SEM. | ACUM. | SEM. | ACUM. |
| BRUCELOSIS | 1 | 85 | 3 | 37 |
| LEPTOSPIROSIS | 0 | 0 | 0 | 0 |
| RABIA | 0 | 0 | 0 | 0 |
| CISTICERCOSIS | 0 | 9 | 0 | 2 |
| MORDEDURAS POR PERRO | 91 | 3553 | 89 | 3542 |
| MORDEDURAS POR OTROS MAMIFEROS | 7 | 265 | 2 | 281 |
| TENIASIS, (+) | 0 | 1 | 0 | 5 |

Micobacteriosis

| ENFERMEDAD | 2015 | | 2014 | |
|---------------------------|------|-------|------|-------|
| | SEM. | ACUM. | SEM. | ACUM. |
| TUBERCULOSIS PULMONAR | 9 | 238 | 8 | 223 |
| TUBERCULOSIS OTRAS FORMAS | 2 | 115 | 4 | 101 |
| TUBERCULOSIS MENINGEA | 1 | 4 | 0 | 5 |
| LEPRA | 0 | 1 | 0 | 1 |

Enfermedades Transmisibles por Vector

| ENFERMEDAD** | 2015 | | 2014** | |
|--------------------------------------|------|-------|--------|-------|
| | SEM. | ACUM. | SEM. | ACUM. |
| DENGUE CLASICO CASOS CONFIRMADOS | 2 | 93 | 11 | 218 |
| DENGUE HEMORRAGICO CASOS CONFIRMADOS | 0 | 0 | 0 | 4 |
| PALUDISMO POR P. FALCIPARUM | 0 | 0 | 0 | 0 |
| PALUDISMO POR P. VIVAX | 0 | 0 | 0 | 0 |
| ENFERMEDAD DE CHAGAS | 0 | 16 | 1 | 12 |

**Casos Autóctonos.

Infecciones de Transmisión Sexual

| ENFERMEDAD | 2015 | | 2014 | |
|--|------|-------|------|-------|
| | SEM. | ACUM. | SEM. | ACUM. |
| CANDIDIASIS UROGENITAL | 135 | 5,209 | 154 | 5,836 |
| CHANCRO BLANDO | 0 | 6 | 3 | 33 |
| INFECCION GONOCOCICA GENITOURINARIA, (+) | 0 | 49 | 0 | 35 |
| LINFOGRANULOMA VENEREO POR CLAMIDIAS | 0 | 3 | 0 | 5 |
| TRICOMONIASIS UROGENITAL | 29 | 1,444 | 39 | 1,655 |
| VIRUS DEL PAPILOMA HUMANO, (+) | 2 | 521 | 23 | 540 |
| SIFILIS ADQUIRIDA, (+) | 0 | 81 | 1 | 36 |
| HERPES GENITAL, (+) | 1 | 95 | 4 | 90 |
| HEPATITIS AGUDA TIPO "B" | 0 | 9 | 1 | 9 |
| INFECCION ASINTOMATICA POR VIH | 6 | 121 | 0 | 73 |
| SIDA | 0 | 54 | 0 | 64 |

Casos Nuevos de Enfermedades

| DESCRIPCIÓN DEL DIAGNÓSTICO | 2015 | | 2014 | |
|---|--------------|----------------|--------------|----------------|
| | SEM. | ACUM. | SEM. | ACUM. |
| ACCIDENTES DE TRANSPORTE EN VEHICULOS CON MOTOR | 96 | 5,045 | 134 | 5,924 |
| AMIBIASIS INTESTINAL | 164 | 4,950 | 150 | 5,420 |
| ASCARIASIS | 26 | 635 | 19 | 800 |
| ASMA Y ESTADO ASMATICO | 138 | 5,216 | 179 | 6,108 |
| CIRROSIS HEPATICA NO ALCOHOLICA | 0 | 0 | 1 | 48 |
| CONJUNTIVITIS | 377 | 16497 | 240 | 10983 |
| COLERA | 0 | 0 | 0 | 0 |
| DIABETES MELLITUS INSULINODEPENDIENTE, (TIPO I) | 0 | 83 | 1 | 83 |
| DIARREA DEBIDA A ROTAVIRUS | 0 | 7 | 0 | 6 |
| EFFECTOS INDESEABLES POR VAC. Y SUB. BIOLÓGICAS | 4 | 24 | 2 | 61 |
| ENFERMEDAD ALCOHOLICA DEL HIGADO | 0 | 98 | 2 | 150 |
| ENFERMEDADES CEREBROVASCULARES | 22 | 1,004 | 23 | 944 |
| ENFERMEDADES ISQUEMICAS DEL CORAZON | 31 | 1280 | 27 | 1211 |
| ENTEROBIASIS | 9 | 237 | 9 | 290 |
| ERISPELA | 8 | 193 | 2 | 161 |
| ESCABIOSIS | 86 | 1,565 | 38 | 909 |
| ESCARLATINA | 2 | 62 | 3 | 89 |
| FIEBRE REUMATICA AGUDA | 0 | 2 | 0 | 0 |
| FIEBRE TIFOIDEA | 15 | 556 | 37 | 591 |
| GIARDIASIS | 13 | 710 | 12 | 635 |
| GINGIVITIS Y ENFERMEDAD PERIODONTAL | 995 | 39,118 | 1,013 | 39,235 |
| HEPATITIS TIPO "A" | 4 | 212 | 17 | 772 |
| HEPATITIS TIPO "C" | 0 | 19 | 0 | 10 |
| OTRAS HEPATITIS VIRALES AGUDAS | 1 | 10 | 0 | 0 |
| INFECCIÓN DE VIAS URINARIAS | 2,317 | 87,373 | 2,345 | 89,260 |
| INFECC. INVASIVAS POR HAEMOPHILUS INFLUENZAE | 0 | 1 | 0 | 0 |
| INFLUENZA | 0 | 72 | 12 | 1,149 |
| INTOXICACION POR PLAGUICIDAS | 2 | 27 | 3 | 35 |
| INTOXICACION AGUDA POR ALCOHOL | 17 | 452 | 14 | 310 |
| INTOXICACIÓN ALIMENTARIA BACTERIANA | 27 | 1,257 | 39 | 1,185 |
| INTOXICACIÓN POR PICADURA DE ALACRAN | 9 | 238 | 2 | 272 |
| INTOXICACIÓN POR PONZONA DE ANIMALES | 10 | 436 | 16 | 491 |
| MENINGO ENCEFALITIS AMEBIANA PRIMARIA | 0 | 0 | 0 | 0 |
| MENINGO ENCEFALITIS POR H. INFLUENZAE | 0 | 0 | 0 | 0 |
| MENINGITIS MENINGOCOCICA | 0 | 0 | 0 | 0 |
| MENINGITIS | 2 | 54 | 2 | 61 |
| MORDEDURA POR SERPIENTE | 15 | 428 | 12 | 373 |
| NEUMONIAS Y BRONCONEUMONIAS | 46 | 3460 | 95 | 4241 |
| OTITIS MEDIA AGUDA | 432 | 16110 | 394 | 15085 |
| OTRAS HELMINTIASIS | 59 | 2,169 | 57 | 2,239 |
| PARATIFOIDEA Y OTRAS SALMONELOSIS | 0 | 0 | 7 | 368 |
| PEATÓN LESIONADO EN ACCIDENTE DE TRANS. | 23 | 663 | 18 | 754 |
| QUEMADURAS | 49 | 1,994 | 53 | 2,281 |
| SHIGELOSIS | 1 | 57 | 0 | 95 |
| TIFO EPIDEMICO | 0 | 0 | 0 | 0 |
| TIFO MURINO | 0 | 0 | 0 | 0 |
| TOXOPLASMOSIS | 0 | 2 | 0 | 0 |
| ÚLCERAS, GASTRITIS Y DUODENITIS | 656 | 26,456 | 700 | 27,099 |
| VARICELA | 54 | 4,158 | 96 | 7,449 |
| VIOLENCIA INTRAFAMILIAR | 11 | 616 | 9 | 463 |
| Total | 5,721 | 223,546 | 5,783 | 227,640 |

Cáncer en la Mujer

| ENFERMEDAD | 2015 | | 2014 | |
|---|------|-------|------|-------|
| | SEM. | ACUM. | SEM. | ACUM. |
| TUMOR MALIGNO DE MAMA | 2 | 316 | 5 | 378 |
| TUMOR MALIGNO DEL CUELLO DEL ÚTERO | 0 | 56 | 0 | 40 |
| DISPLASIA CERVICAL LEVE, MODERADA | 32 | 1,025 | 39 | 1,061 |
| DISPLASIA CERVICAL SEVERA Y CACU INSITU | 0 | 60 | 5 | 122 |

Morbilidad en el Embarazo

| ENFERMEDAD | 2015 | | 2014 | |
|---|------|-------|------|-------|
| | SEM. | ACUM. | SEM. | ACUM. |
| EMBARAZO ECTÓPICO | 0 | 26 | 3 | 22 |
| DESPRENDIMIENTO PREMATURO DE LA PLACENTA (AE) | 0 | 0 | 0 | 0 |
| TRABAJO DE PARTO Y PARTO COMPLICADOS POR HEM | 5 | 100 | 1 | 46 |
| HEMORRAGIA POSTPARTO | 4 | 58 | 0 | 35 |
| EDEMA, PROTEINURIA Y TRANS. HIPER. DEL | 52 | 1,744 | 51 | 1,485 |
| EMBARAZO TERMINADO EN ABORTO | 16 | 805 | 24 | 883 |
| PLACENTA PREVIA | 0 | 0 | 0 | 2 |
| SEPSIS PUERPERAL | 0 | 9 | 0 | 3 |
| DIABETES EN EL EMBARAZO | 11 | 332 | 7 | 275 |

Defectos al Nacimiento y otras de Interés

| ENFERMEDAD | 2015 | | 2014 | |
|--------------------------|------|-------|------|-------|
| | SEM. | ACUM. | SEM. | ACUM. |
| ANENCEFALIA | 0 | 7 | 0 | 9 |
| ENCEFALOCELE | 0 | 0 | 0 | 2 |
| MENINGOCELE | 0 | 0 | 0 | 0 |
| MIELOMENINGOCELE | 0 | 6 | 0 | 2 |
| LABIO Y PALADAR HENDIDO | 0 | 16 | 0 | 0 |
| HIPOTIROIDISMO CONGENITO | 0 | 4 | 1 | 1 |
| SIFILIS CONGENITA, (+) | 0 | 1 | 0 | 2 |

Enfermedades Prevenibles por Vacunación

| ENFERMEDAD | 2015 | | 2014 | |
|--|------|-------|------|-------|
| | SEM. | ACUM. | SEM. | ACUM. |
| ENFERMEDAD FEBRIL EXANTEMÁTICA | 4 | 251 | 7 | 269 |
| SARAMPION | 0 | 0 | 0 | 0 |
| RUBEOLA | 0 | 0 | 0 | 0 |
| RUBEOLA CONGENITA | 0 | 0 | 0 | 0 |
| SD. COQUELUCHOIDE | 1 | 114 | 2 | 104 |
| PARALISIS FLACIDA AGUDA | 0 | 19 | 2 | 23 |
| TETANOS ADULTO | 0 | 0 | 0 | 0 |
| TETANOS NEONATAL | 0 | 0 | 0 | 0 |
| DIFTERIA, (+) | 0 | 0 | 0 | 0 |
| PAROTIDITIS INFECCIOSA MENORES DE 5 AÑOS | 0 | 81 | 0 | 105 |
| POLIOMELITIS AGUDA | 0 | 0 | 0 | 0 |
| TOS FERINA, (+) | 2 | 42 | 1 | 27 |
| TUBERCULOSIS MENINGEA | 1 | 4 | 0 | 5 |

Casos por Municipio

| MUNICIPIOS | 2015 | | 2014 | |
|----------------------|------------|--------------|------------|---------------|
| | SEM. | ACUM. | SEM. | ACUM. |
| SAN LUIS POTOSÍ | 88 | 3,146 | 88 | 4,032 |
| SOLEDAD DE G. S. | 24 | 730 | 27 | 733 |
| CATORCE | 0 | 23 | 0 | 21 |
| CEDRAL | 1 | 20 | 0 | 37 |
| CHARCAS | 3 | 28 | 0 | 17 |
| MATEHUALA | 5 | 385 | 7 | 275 |
| MOCTEZUMA | 0 | 50 | 2 | 25 |
| SANTO DOMINGO | 2 | 30 | 1 | 31 |
| VANEGAS | 2 | 29 | 1 | 31 |
| VENADO | 0 | 43 | 1 | 47 |
| VILLA DE GUADALUPE | 1 | 37 | 0 | 19 |
| VILLA DE LA PAZ | 0 | 0 | 0 | 7 |
| VILLA DE RAMOS | 2 | 90 | 3 | 111 |
| VILLA DE ARISTA | 2 | 22 | 0 | 24 |
| AHUALULCO | 2 | 52 | 0 | 41 |
| A. DE LOS INFANTE | 0 | 11 | 0 | 8 |
| CERRO DE SAN PEDRO | 0 | 8 | 0 | 10 |
| GUADALCAZAR | 6 | 54 | 0 | 57 |
| MEXQUITIC | 1 | 32 | 1 | 53 |
| SALINAS | 2 | 101 | 5 | 144 |
| SANTA MARIA DEL RIO | 2 | 159 | 6 | 115 |
| TIERRANUEVA | 0 | 16 | 0 | 8 |
| VILLA DE ARRIAGA | 0 | 62 | 1 | 59 |
| VILLA DE REYES | 7 | 235 | 2 | 132 |
| VILLA HIDALGO | 0 | 36 | 0 | 40 |
| ZARAGOZA | 3 | 85 | 6 | 125 |
| ALAHUQUINES | 0 | 24 | 0 | 14 |
| CARDENAS | 1 | 75 | 3 | 99 |
| CERRITOS | 2 | 51 | 3 | 59 |
| CIUDAD DEL MAIZ | 2 | 72 | 1 | 65 |
| CIUDAD FERNANDEZ | 3 | 80 | 2 | 69 |
| LAGUNILLAS | 0 | 21 | 0 | 16 |
| RAYON | 1 | 19 | 0 | 38 |
| RIOVERDE | 12 | 278 | 15 | 479 |
| SAN CIRO DE ACOSTA | 0 | 10 | 0 | 48 |
| S. NICOLAS TOLENTINO | 0 | 32 | 2 | 25 |
| SANTA CATARINA | 0 | 39 | 0 | 38 |
| VILLA JUAREZ | 3 | 24 | 0 | 35 |
| AQUISMÓN | 1 | 63 | 5 | 80 |
| CIUDAD VALLES | 41 | 1,903 | 81 | 1,896 |
| EBANO | 8 | 180 | 2 | 234 |
| SAN VICENTE T. | 2 | 47 | 1 | 44 |
| TAMASOPO | 2 | 138 | 3 | 101 |
| TAMUÍN | 4 | 151 | 9 | 203 |
| TANLAJAS | 4 | 55 | 3 | 102 |
| TANQUIAN DE ESCOBEDO | 1 | 35 | 1 | 57 |
| EL NARANJO | 3 | 113 | 6 | 129 |
| TANCANHUITZ SANTOS | 0 | 43 | 0 | 52 |
| COXCATLÁN | 1 | 35 | 0 | 27 |
| HUEHUETLÁN | 0 | 24 | 0 | 28 |
| SAN ANTONIO | 0 | 14 | 2 | 42 |
| SAN MARTÍN CHAL. | 0 | 95 | 2 | 107 |
| TAMAZUNCHALE | 11 | 236 | 5 | 312 |
| TAMPACÁN | 1 | 20 | 1 | 33 |
| TAMPAMOLÓN | 1 | 38 | 0 | 86 |
| AXTLA DE TERRAZAS | 2 | 94 | 0 | 74 |
| XILITLÁN | 0 | 54 | 10 | 113 |
| MATLAPA | 1 | 67 | 1 | 49 |
| TOTAL | 260 | 9,614 | 309 | 10,956 |

Casos por Municipio

| MUNICIPIOS | 2015 | | 2014 | |
|----------------------|------------|--------------|------------|--------------|
| | SEM. | ACUM. | SEM. | ACUM. |
| SAN LUIS POTOSI | 81 | 2,938 | 92 | 3,669 |
| SOLEDAD DE G. S. | 13 | 716 | 12 | 728 |
| CATORCE | 0 | 11 | 0 | 9 |
| CEDRAL | 2 | 28 | 0 | 27 |
| CHARCAS | 1 | 23 | 0 | 36 |
| MATEHUALA | 9 | 352 | 4 | 287 |
| MOCTEZUMA | 1 | 41 | 0 | 13 |
| SANTO DOMINGO | 0 | 19 | 0 | 20 |
| VANEGAS | 0 | 19 | 1 | 26 |
| VENADO | 1 | 32 | 1 | 15 |
| VILLA DE GUADALUPE | 0 | 15 | 0 | 7 |
| VILLA DE LA PAZ | 1 | 5 | 0 | 5 |
| VILLA DE RAMOS | 1 | 46 | 1 | 47 |
| VILLA DE ARISTA | 1 | 20 | 0 | 13 |
| AHUALULCO | 1 | 33 | 1 | 31 |
| A.DE LOS INFANTE | 0 | 6 | 1 | 8 |
| CERRO DE SAN PEDRO | 0 | 3 | 0 | 2 |
| GUADALCAZAR | 0 | 0 | 2 | 40 |
| MEXQUITIC | 2 | 43 | 0 | 67 |
| SALINAS | 8 | 93 | 1 | 58 |
| SANTA MARIA DEL RIO | 4 | 104 | 0 | 56 |
| TIERRANUEVA | 0 | 7 | 0 | 14 |
| VILLA DE ARRIAGA | 1 | 41 | 0 | 43 |
| VILLA DE REYES | 5 | 193 | 3 | 116 |
| VILLA HIDALGO | 1 | 31 | 0 | 13 |
| ZARAGOZA | 0 | 111 | 4 | 103 |
| ALAQUINES | 0 | 14 | 0 | 10 |
| CARDENAS | 0 | 50 | 4 | 61 |
| CERRITOS | 2 | 53 | 2 | 63 |
| CIUDAD DEL MAIZ | 1 | 44 | 2 | 42 |
| CIUDAD FERNANDEZ | 4 | 73 | 2 | 77 |
| LAGUNILLAS | 0 | 7 | 0 | 5 |
| RAYON | 0 | 27 | 0 | 50 |
| RIOVERDE | 11 | 331 | 4 | 427 |
| SAN CIRO DE ACOSTA | 0 | 25 | 0 | 26 |
| S. NICOLAS TOLENTINO | 1 | 15 | 1 | 13 |
| SANTA CATARINA | 1 | 22 | 0 | 26 |
| VILLA JUAREZ | 1 | 26 | 0 | 16 |
| AQUISMON | 1 | 81 | 2 | 66 |
| CIUDAD VALLES | 35 | 1,542 | 48 | 1,524 |
| EBANO | 9 | 177 | 2 | 182 |
| SAN VICENTE T. | 1 | 37 | 0 | 22 |
| TAMASOPO | 5 | 110 | 3 | 112 |
| TAMUIN | 6 | 160 | 4 | 177 |
| TANLAJAS | 0 | 58 | 3 | 48 |
| TANQUIAN DE ESCOBEDO | 0 | 45 | 1 | 45 |
| EL NARANJO | 3 | 86 | 0 | 126 |
| TANCANHUITZ SANTOS | 0 | 56 | 0 | 44 |
| COXCATLAN | 0 | 25 | 0 | 30 |
| HUEHUETLAN | 1 | 19 | 1 | 25 |
| SAN ANTONIO | 0 | 16 | 1 | 16 |
| SAN MARTIN CHAL. | 0 | 35 | 0 | 39 |
| TAMAZUNCHALE | 4 | 239 | 4 | 245 |
| TAMPACAN | 0 | 13 | 0 | 15 |
| TAMPAMOLON | 0 | 33 | 0 | 47 |
| AXTLA DE TERRAZAS | 3 | 86 | 2 | 78 |
| XILITLA | 0 | 51 | 0 | 93 |
| MATLAPA | 0 | 69 | 0 | 54 |
| TOTAL | 222 | 8,555 | 209 | 9,257 |

Figura 1: ESAVI, clasificación Clínica



Figura 2: ESAVI, notificación por Institución.



Casos por Municipio

| MUNICIPIOS | 2015 | | 2014 | |
|----------------------|----------|------------|----------|------------|
| | SEM. | ACUM. | SEM. | ACUM. |
| SAN LUIS POTOSI | 3 | 49 | 1 | 40 |
| SOLEDAD DE G. S. | 0 | 12 | 0 | 10 |
| CATORCE | 0 | 0 | 0 | 0 |
| CEDRAL | 0 | 0 | 0 | 0 |
| CHARCAS | 0 | 1 | 0 | 0 |
| MATEHUALA | 1 | 3 | 0 | 8 |
| MOCTEZUMA | 0 | 0 | 0 | 0 |
| SANTO DOMINGO | 0 | 1 | 0 | 0 |
| VANEGAS | 0 | 0 | 0 | 0 |
| VENADO | 0 | 0 | 0 | 1 |
| VILLA DE GUADALUPE | 0 | 0 | 0 | 0 |
| VILLA DE LA PAZ | 0 | 0 | 0 | 0 |
| VILLA DE RAMOS | 0 | 0 | 0 | 0 |
| VILLA DE ARISTA | 0 | 0 | 0 | 0 |
| AHUALULCO | 0 | 0 | 0 | 0 |
| A.DE LOS INFANTE | 0 | 1 | 0 | 0 |
| CERRO DE SAN PEDRO | 0 | 0 | 0 | 0 |
| GUADALCAZAR | 0 | 4 | 0 | 2 |
| MEXQUITIC | 0 | 2 | 0 | 3 |
| SALINAS | 0 | 0 | 0 | 0 |
| SANTA MARIA DEL RIO | 0 | 1 | 0 | 1 |
| TIERRANUEVA | 0 | 0 | 0 | 0 |
| VILLA DE ARRIAGA | 0 | 0 | 0 | 0 |
| VILLA DE REYES | 0 | 2 | 0 | 1 |
| VILLA HIDALGO | 0 | 0 | 0 | 0 |
| ZARAGOZA | 0 | 1 | 0 | 2 |
| ALAJUINES | 0 | 1 | 0 | 1 |
| CARDENAS | 0 | 0 | 0 | 3 |
| CERRITOS | 0 | 2 | 0 | 3 |
| CIUDAD DEL MAIZ | 0 | 0 | 0 | 0 |
| CIUDAD FERNANDEZ | 0 | 6 | 0 | 4 |
| LAGUNILLAS | 0 | 0 | 0 | 1 |
| RAYON | 0 | 3 | 0 | 2 |
| RIOVERDE | 1 | 11 | 2 | 11 |
| SAN CIRO DE ACOSTA | 0 | 1 | 0 | 2 |
| S. NICOLAS TOLENTINO | 0 | 0 | 0 | 0 |
| SANTA CATARINA | 0 | 2 | 0 | 1 |
| VILLA JUAREZ | 0 | 0 | 0 | 0 |
| AQUISMON | 1 | 4 | 0 | 11 |
| CIUDAD VALLES | 0 | 40 | 3 | 33 |
| EBANO | 0 | 4 | 0 | 4 |
| SAN VICENTE T. | 0 | 1 | 0 | 2 |
| TAMASOPO | 0 | 3 | 0 | 2 |
| TAMUIN | 0 | 4 | 0 | 4 |
| TANLAJAS | 0 | 5 | 0 | 2 |
| TANQUIAN DE ESCOBEDO | 0 | 0 | 0 | 1 |
| EL NARANJO | 0 | 1 | 0 | 6 |
| TANCANHUITZ SANTOS | 0 | 1 | 0 | 5 |
| COXCATLAN | 1 | 5 | 0 | 3 |
| HUEHUETLAN | 0 | 6 | 0 | 0 |
| SAN ANTONIO | 0 | 1 | 0 | 1 |
| SAN MARTIN CHAL. | 0 | 2 | 0 | 2 |
| TAMAZUNCHALE | 0 | 28 | 1 | 28 |
| TAMPACAN | 0 | 3 | 0 | 2 |
| TAMPAMOLON | 0 | 2 | 0 | 4 |
| AXTLA DE TERRAZAS | 0 | 8 | 0 | 4 |
| XILITLA | 0 | 10 | 1 | 7 |
| MATLAPA | 0 | 7 | 0 | 6 |
| TOTAL | 7 | 238 | 8 | 223 |

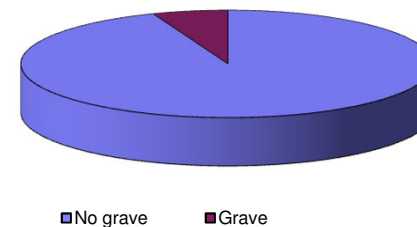
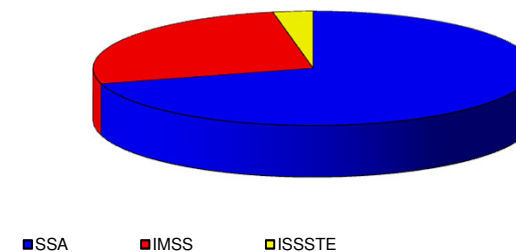
Fuente: Sistema de Información para la Vigilancia Epidemiológica Proceso:VUESLP

CANAL ENDÉMICO DEL 2010 AL 2015
ENFERMEDADES DIARREÍCAS AGUDAS

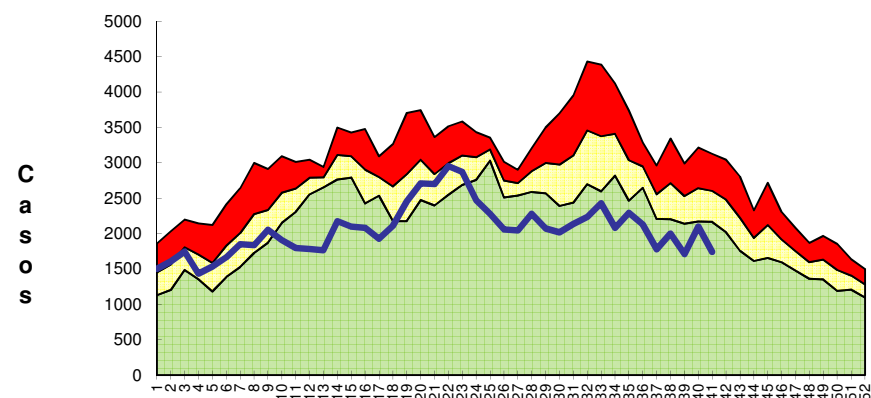

Semanas Epidemiológicas

CANAL ENDÉMICO DEL 2010 AL 2015
EDA'S EN MENORES DE 5 AÑOS

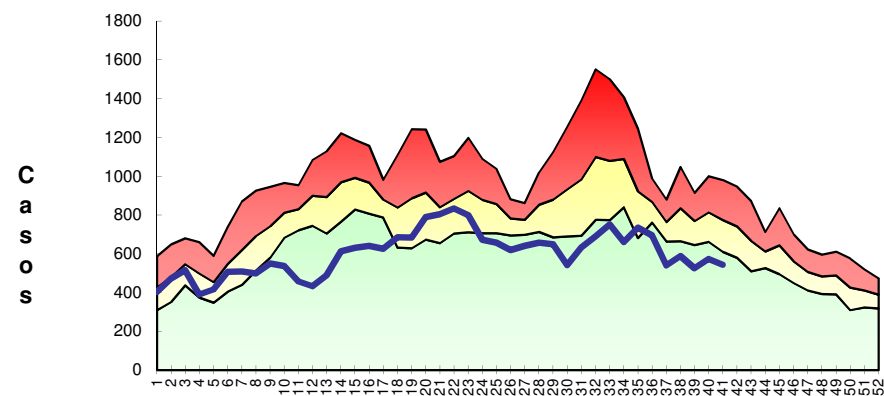

Semanas Epidemiológicas

Zona de Éxito

Casos

Casos por Municipio

| MUNICIPIOS | 2015 | | 2014 | |
|----------------------|------------|---------------|------------|---------------|
| | SEM. | ACUM. | SEM. | ACUM. |
| SAN LUIS POTOSI | 178 | 8,334 | 169 | 10,178 |
| SOLEDAD DE G. S. | 33 | 1,483 | 23 | 1,433 |
| CATORCE | 2 | 87 | 2 | 141 |
| CEDRAL | 13 | 237 | 11 | 169 |
| CHARCAS | 4 | 214 | 2 | 140 |
| MATEHUALA | 37 | 1,679 | 59 | 2,050 |
| MOCTEZUMA | 0 | 91 | 3 | 94 |
| SANTO DOMINGO | 1 | 61 | 0 | 98 |
| VANEGAS | 0 | 107 | 6 | 97 |
| VENADO | 0 | 62 | 0 | 49 |
| VILLA DE GUADALUPE | 6 | 58 | 2 | 72 |
| VILLA DE LA PAZ | 0 | 48 | 2 | 42 |
| VILLA DE RAMOS | 10 | 450 | 11 | 560 |
| VILLA DE ARISTA | 11 | 315 | 5 | 389 |
| AHUALULCO | 4 | 189 | 0 | 213 |
| A.DE LOS INFANTE | 5 | 40 | 0 | 7 |
| CERRO DE SAN PEDRO | 1 | 13 | 0 | 5 |
| GUADALCAZAR | 6 | 143 | 6 | 179 |
| MEXQUITIC | 4 | 279 | 4 | 285 |
| SALINAS | 13 | 494 | 8 | 474 |
| SANTA MARIA DEL RIO | 13 | 468 | 7 | 425 |
| TIERRANUEVA | 2 | 85 | 4 | 101 |
| VILLA DE ARRIAGA | 6 | 309 | 5 | 167 |
| VILLA DE REYES | 17 | 1,171 | 18 | 964 |
| VILLA HIDALGO | 4 | 119 | 3 | 116 |
| ZARAGOZA | 14 | 624 | 8 | 359 |
| ALAQUINES | 0 | 37 | 1 | 22 |
| CARDENAS | 4 | 173 | 3 | 130 |
| CERRITOS | 4 | 228 | 3 | 48 |
| CIUDAD DEL MAIZ | 2 | 270 | 4 | 229 |
| CIUDAD FERNANDEZ | 2 | 58 | 0 | 73 |
| LAGUNILLAS | 1 | 13 | 1 | 27 |
| RAYON | 0 | 31 | 5 | 76 |
| RIOVERDE | 12 | 1,088 | 18 | 1,409 |
| SAN CIRO DE ACOSTA | 1 | 44 | 2 | 43 |
| S. NICOLAS TOLENTINO | 2 | 41 | 0 | 42 |
| SANTA CATARINA | 6 | 92 | 0 | 77 |
| VILLA JUAREZ | 0 | 81 | 2 | 83 |
| AQUISMON | 9 | 445 | 16 | 575 |
| CIUDAD VALLES | 83 | 2,980 | 63 | 2,759 |
| EBANO | 6 | 393 | 11 | 336 |
| SAN VICENTE T. | 1 | 78 | 3 | 126 |
| TAMASOPO | 0 | 156 | 5 | 228 |
| TAMUIN | 9 | 477 | 19 | 439 |
| TANLAJAS | 2 | 122 | 1 | 132 |
| TANQUIAN DE ESCOBEDO | 0 | 58 | 1 | 49 |
| EL NARANJO | 9 | 282 | 2 | 303 |
| TANCANHUITZ SANTOS | 3 | 89 | 4 | 115 |
| COXCATLAN | 2 | 74 | 2 | 109 |
| HUEHUETLAN | 5 | 109 | 1 | 68 |
| SAN ANTONIO | 4 | 51 | 0 | 41 |
| SAN MARTIN CHAL. | 2 | 95 | 1 | 90 |
| TAMAZUNCHALE | 18 | 733 | 14 | 703 |
| TAMPACAN | 0 | 57 | 0 | 47 |
| TAMPAMOLON | 2 | 99 | 5 | 118 |
| AXTLA DE TERRAZAS | 2 | 114 | 7 | 211 |
| XILITLA | 7 | 179 | 4 | 212 |
| MATLAPA | 6 | 222 | 4 | 321 |
| TOTAL | 588 | 26,129 | 560 | 28,048 |

Casos por Municipio

| MUNICIPIOS | 2015 | | 2014 | |
|----------------------|----------|------------|----------|-----------|
| | SEM. | ACUM. | SEM. | ACUM. |
| SAN LUIS POTOSI | 5 | 57 | 0 | 54 |
| SOLEDAD DE G. S. | 1 | 15 | 0 | 4 |
| CATORCE | 0 | 0 | 0 | 0 |
| CEDRAL | 0 | 0 | 0 | 0 |
| CHARCAS | 0 | 0 | 0 | 0 |
| MATEHUALA | 0 | 3 | 0 | 0 |
| MOCTEZUMA | 0 | 0 | 0 | 0 |
| SANTO DOMINGO | 0 | 0 | 0 | 0 |
| VANEGAS | 0 | 0 | 0 | 0 |
| VENADO | 0 | 0 | 0 | 0 |
| VILLA DE GUADALUPE | 0 | 0 | 0 | 0 |
| VILLA DE LA PAZ | 0 | 0 | 0 | 0 |
| VILLA DE RAMOS | 0 | 0 | 0 | 0 |
| VILLA DE ARISTA | 0 | 0 | 0 | 0 |
| AHUALULCO | 0 | 2 | 0 | 0 |
| A.DE LOS INFANTE | 0 | 0 | 0 | 0 |
| CERRO DE SAN PEDRO | 0 | 0 | 0 | 0 |
| GUADALCAZAR | 0 | 4 | 0 | 0 |
| MEXQUITIC | 0 | 0 | 0 | 0 |
| SALINAS | 0 | 0 | 0 | 0 |
| SANTA MARIA DEL RIO | 0 | 2 | 0 | 0 |
| TIERRANUEVA | 0 | 1 | 0 | 0 |
| VILLA DE ARRIAGA | 0 | 0 | 0 | 1 |
| VILLA DE REYES | 0 | 0 | 0 | 0 |
| VILLA HIDALGO | 0 | 0 | 0 | 0 |
| ZARAGOZA | 0 | 0 | 0 | 0 |
| ALAQUINES | 0 | 0 | 0 | 0 |
| CARDENAS | 0 | 2 | 0 | 0 |
| CERRITOS | 0 | 0 | 0 | 0 |
| CIUDAD DEL MAIZ | 0 | 0 | 0 | 0 |
| CIUDAD FERNANDEZ | 0 | 2 | 0 | 0 |
| LAGUNILLAS | 0 | 0 | 0 | 0 |
| RAYON | 0 | 1 | 0 | 0 |
| RIOVERDE | 0 | 0 | 0 | 0 |
| SAN CIRO DE ACOSTA | 0 | 0 | 0 | 0 |
| S. NICOLAS TOLENTINO | 0 | 0 | 0 | 0 |
| SANTA CATARINA | 0 | 0 | 0 | 0 |
| VILLA JUAREZ | 0 | 0 | 0 | 0 |
| AQUISMON | 0 | 1 | 0 | 0 |
| CIUDAD VALLES | 0 | 9 | 0 | 6 |
| EBANO | 0 | 2 | 0 | 0 |
| SAN VICENTE T. | 0 | 0 | 0 | 0 |
| TAMASOPO | 0 | 1 | 0 | 0 |
| TAMUIN | 0 | 1 | 0 | 2 |
| TANLAJAS | 0 | 0 | 0 | 0 |
| TANQUIAN DE ESCOBEDO | 0 | 0 | 0 | 0 |
| EL NARANJO | 0 | 2 | 0 | 1 |
| TANCANHUITZ SANTOS | 0 | 0 | 0 | 0 |
| COXCATLAN | 0 | 2 | 0 | 0 |
| HUEHUETLAN | 0 | 0 | 0 | 0 |
| SAN ANTONIO | 0 | 4 | 0 | 0 |
| SAN MARTIN CHAL. | 0 | 0 | 0 | 0 |
| TAMAZUNCHALE | 0 | 3 | 0 | 4 |
| TAMPACAN | 0 | 0 | 0 | 0 |
| TAMPAMOLON | 0 | 0 | 0 | 0 |
| AXTLA DE TERRAZAS | 0 | 0 | 0 | 0 |
| XILITLA | 0 | 0 | 0 | 0 |
| MATLAPA | 0 | 0 | 0 | 1 |
| TOTAL | 6 | 121 | 0 | 73 |

Síndrome de inmunodeficiencia adquirida

Casos por Municipio

| MUNICIPIOS | 2015 | | 2014 | |
|----------------------|----------|-----------|----------|-----------|
| | SEM. | ACUM. | SEM. | ACUM. |
| SAN LUIS POTOSI | 0 | 27 | 0 | 38 |
| SOLEDAD DE G. S. | 0 | 6 | 0 | 7 |
| CATORCE | 0 | 0 | 0 | 0 |
| CEDRAL | 0 | 0 | 0 | 0 |
| CHARCAS | 0 | 0 | 0 | 0 |
| MATEHUALA | 0 | 1 | 0 | 0 |
| MOCTEZUMA | 0 | 0 | 0 | 0 |
| SANTO DOMINGO | 0 | 0 | 0 | 0 |
| VANEGAS | 0 | 0 | 0 | 0 |
| VENADO | 0 | 0 | 0 | 0 |
| VILLA DE GUADALUPE | 0 | 0 | 0 | 0 |
| VILLA DE LA PAZ | 0 | 0 | 0 | 0 |
| VILLA DE RAMOS | 0 | 0 | 0 | 0 |
| VILLA DE ARISTA | 0 | 0 | 0 | 0 |
| AHUALULCO | 0 | 1 | 0 | 0 |
| A.DE LOS INFANTE | 0 | 0 | 0 | 0 |
| CERRO DE SAN PEDRO | 0 | 0 | 0 | 0 |
| GUADALCAZAR | 0 | 0 | 0 | 0 |
| MEXQUITIC | 0 | 0 | 0 | 1 |
| SALINAS | 0 | 0 | 0 | 0 |
| SANTA MARIA DEL RIO | 0 | 1 | 0 | 2 |
| TIERRANUEVA | 0 | 0 | 0 | 0 |
| VILLA DE ARRIAGA | 0 | 0 | 0 | 0 |
| VILLA DE REYES | 0 | 0 | 0 | 1 |
| VILLA HIDALGO | 0 | 0 | 0 | 0 |
| ZARAGOZA | 0 | 0 | 0 | 0 |
| ALAQUINES | 0 | 0 | 0 | 0 |
| CARDENAS | 0 | 0 | 0 | 0 |
| CERRITOS | 0 | 0 | 0 | 0 |
| CIUDAD DEL MAIZ | 0 | 0 | 0 | 1 |
| CIUDAD FERNANDEZ | 0 | 2 | 0 | 1 |
| LAGUNILLAS | 0 | 0 | 0 | 0 |
| RAYON | 0 | 0 | 0 | 0 |
| RIOVERDE | 0 | 1 | 0 | 0 |
| SAN CIRO DE ACOSTA | 0 | 0 | 0 | 0 |
| S. NICOLAS TOLENTINO | 0 | 0 | 0 | 0 |
| SANTA CATARINA | 0 | 0 | 0 | 0 |
| VILLA JUAREZ | 0 | 0 | 0 | 0 |
| AQUISMON | 0 | 0 | 0 | 0 |
| CIUDAD VALLES | 0 | 4 | 0 | 7 |
| EBANO | 0 | 0 | 0 | 0 |
| SAN VICENTE T. | 0 | 0 | 0 | 0 |
| TAMASOPO | 0 | 0 | 0 | 0 |
| TAMUIN | 0 | 0 | 0 | 0 |
| TANLAJAS | 0 | 0 | 0 | 0 |
| TANQUIAN DE ESCOBEDO | 0 | 0 | 0 | 0 |
| EL NARANJO | 0 | 3 | 0 | 0 |
| TANCANHUITZ SANTOS | 0 | 0 | 0 | 0 |
| COXCATLAN | 0 | 0 | 0 | 0 |
| HUEHUETLAN | 0 | 0 | 0 | 0 |
| SAN ANTONIO | 0 | 0 | 0 | 0 |
| SAN MARTIN CHAL. | 0 | 1 | 0 | 0 |
| TAMAZUNCHALE | 0 | 2 | 0 | 4 |
| TAMPACAN | 0 | 1 | 0 | 0 |
| TAMPAMOLON | 0 | 1 | 0 | 1 |
| AXTLA DE TERRAZAS | 0 | 0 | 0 | 1 |
| XILITLA | 0 | 0 | 0 | 0 |
| MATLAPA | 0 | 1 | 0 | 0 |
| TOTAL | 0 | 54 | 0 | 64 |

Enfermedades Diarreicas Agudas

Casos por Municipio

| MUNICIPIOS | 2015 | | 2014 | |
|----------------------|--------------|---------------|--------------|----------------|
| | SEM. | ACUM. | SEM. | ACUM. |
| SAN LUIS POTOSI | 650 | 31,646 | 776 | 40,131 |
| SOLEDAD DE G. S. | 81 | 3,931 | 77 | 4,049 |
| CATORCE | 14 | 306 | 16 | 394 |
| CEDRAL | 30 | 674 | 21 | 521 |
| CHARCAS | 29 | 1,062 | 14 | 754 |
| MATEHUALA | 158 | 6,992 | 195 | 8,052 |
| MOCTEZUMA | 7 | 233 | 8 | 263 |
| SANTO DOMINGO | 4 | 143 | 10 | 316 |
| VANEGAS | 5 | 285 | 14 | 277 |
| VENADO | 8 | 304 | 5 | 159 |
| VILLA DE GUADALUPE | 8 | 157 | 7 | 184 |
| VILLA DE LA PAZ | 5 | 154 | 7 | 111 |
| VILLA DE RAMOS | 24 | 983 | 28 | 1,175 |
| VILLA DE ARISTA | 36 | 848 | 12 | 928 |
| AHUALULCO | 8 | 423 | 1 | 458 |
| A.DE LOS INFANTE | 7 | 132 | 1 | 70 |
| CERRO DE SAN PEDRO | 1 | 33 | 0 | 12 |
| GUADALCAZAR | 20 | 410 | 24 | 465 |
| MEXQUITIC | 7 | 723 | 10 | 603 |
| SALINAS | 52 | 1,637 | 30 | 1,374 |
| SANTA MARIA DEL RIO | 29 | 1,467 | 28 | 1,330 |
| TIERRANUEVA | 4 | 236 | 12 | 295 |
| VILLA DE ARRIAGA | 19 | 833 | 16 | 522 |
| VILLA DE REYES | 53 | 2,926 | 52 | 2,548 |
| VILLA HIDALGO | 11 | 343 | 7 | 347 |
| ZARAGOZA | 29 | 1,409 | 24 | 928 |
| ALAQUINES | 1 | 166 | 5 | 109 |
| CARDENAS | 13 | 592 | 16 | 631 |
| CERRITOS | 9 | 850 | 11 | 238 |
| CIUDAD DEL MAIZ | 8 | 744 | 22 | 638 |
| CIUDAD FERNANDEZ | 9 | 170 | 2 | 205 |
| LAGUNILLAS | 1 | 51 | 4 | 82 |
| RAYON | 0 | 78 | 8 | 163 |
| RIOVERDE | 44 | 3,205 | 70 | 4,463 |
| SAN CIRO DE ACOSTA | 2 | 104 | 6 | 99 |
| S. NICOLAS TOLENTINO | 2 | 103 | 3 | 101 |
| SANTA CATARINA | 17 | 305 | 7 | 226 |
| VILLA JUAREZ | 2 | 220 | 5 | 207 |
| AQUISMON | 16 | 1,223 | 45 | 1,397 |
| CIUDAD VALLES | 341 | 13,149 | 333 | 12,606 |
| EBANO | 21 | 1,601 | 27 | 1,412 |
| SAN VICENTE T. | 7 | 300 | 3 | 458 |
| TAMASOPO | 7 | 825 | 36 | 1,037 |
| TAMUIN | 36 | 2,031 | 78 | 1,901 |
| TANLAJAS | 6 | 417 | 4 | 369 |
| TANQUIAN DE ESCOBEDO | 2 | 353 | 9 | 326 |
| EL NARANJO | 40 | 1,106 | 10 | 1,324 |
| TANCANHUITZ SANTOS | 4 | 389 | 13 | 366 |
| COXCATLAN | 7 | 246 | 3 | 299 |
| HUEHUETLAN | 7 | 330 | 5 | 184 |
| SAN ANTONIO | 6 | 176 | 3 | 150 |
| SAN MARTIN CHAL. | 5 | 300 | 6 | 325 |
| TAMAZUNCHALE | 49 | 2,474 | 61 | 2,340 |
| TAMPACAN | 0 | 161 | 1 | 118 |
| TAMPAMOLON | 4 | 282 | 6 | 311 |
| AXTLA DE TERRAZAS | 5 | 566 | 23 | 746 |
| XILITLA | 19 | 618 | 16 | 590 |
| MATLAPA | 20 | 578 | 8 | 769 |
| TOTAL | 2,009 | 92,003 | 2,244 | 100,456 |

Casos por Municipio

| MUNICIPIOS | 2015 | | 2014 | |
|----------------------|-----------|--------------|-----------|--------------|
| | SEM. | ACUM. | SEM. | ACUM. |
| SAN LUIS POTOSI | 12 | 431 | 12 | 478 |
| SOLEDAD DE G. S. | 7 | 88 | 3 | 126 |
| CATORCE | 1 | 10 | 2 | 24 |
| CEDRAL | 0 | 6 | 0 | 25 |
| CHARCAS | 0 | 16 | 1 | 14 |
| MATEHUALA | 1 | 47 | 1 | 59 |
| MOCTEZUMA | 0 | 28 | 0 | 14 |
| SANTO DOMINGO | 0 | 10 | 0 | 18 |
| VANEGAS | 0 | 6 | 0 | 13 |
| VENADO | 0 | 28 | 0 | 13 |
| VILLA DE GUADALUPE | 1 | 19 | 0 | 4 |
| VILLA DE LA PAZ | 0 | 4 | 0 | 2 |
| VILLA DE RAMOS | 1 | 32 | 1 | 52 |
| VILLA DE ARISTA | 2 | 11 | 0 | 4 |
| AHUALULCO | 0 | 13 | 0 | 8 |
| A.DE LOS INFANTE | 0 | 3 | 0 | 3 |
| CERRO DE SAN PEDRO | 0 | 1 | 0 | 4 |
| GUADALCAZAR | 0 | 11 | 0 | 21 |
| MEXQUITIC | 0 | 27 | 0 | 26 |
| SALINAS | 1 | 16 | 0 | 15 |
| SANTA MARIA DEL RIO | 0 | 33 | 2 | 65 |
| TIERRANUEVA | 0 | 9 | 1 | 13 |
| VILLA DE ARRIAGA | 0 | 1 | 0 | 13 |
| VILLA DE REYES | 2 | 75 | 5 | 67 |
| VILLA HIDALGO | 0 | 8 | 0 | 13 |
| ZARAGOZA | 0 | 18 | 0 | 22 |
| ALAJUINES | 0 | 1 | 1 | 9 |
| CARDENAS | 0 | 2 | 0 | 2 |
| CERRITOS | 0 | 11 | 0 | 38 |
| CIUDAD DEL MAIZ | 0 | 6 | 0 | 30 |
| CIUDAD FERNANDEZ | 1 | 17 | 0 | 10 |
| LAGUNILLAS | 0 | 5 | 0 | 14 |
| RAYON | 0 | 19 | 0 | 49 |
| RIOVERDE | 0 | 42 | 1 | 49 |
| SAN CIRO DE ACOSTA | 0 | 10 | 0 | 8 |
| S. NICOLAS TOLENTINO | 0 | 7 | 0 | 3 |
| SANTA CATARINA | 0 | 15 | 0 | 6 |
| VILLA JUAREZ | 1 | 11 | 0 | 2 |
| AQUISMON | 0 | 30 | 0 | 18 |
| CIUDAD VALLES | 2 | 95 | 4 | 66 |
| EBANO | 3 | 28 | 0 | 26 |
| SAN VICENTE T. | 0 | 18 | 1 | 12 |
| TAMASOPO | 0 | 14 | 0 | 9 |
| TAMUIN | 0 | 9 | 0 | 60 |
| TANLAJAS | 0 | 8 | 0 | 27 |
| TANQUIAN DE ESCOBEDO | 0 | 5 | 0 | 6 |
| EL NARANJO | 0 | 16 | 0 | 18 |
| TANCANHUITZ SANTOS | 0 | 15 | 0 | 14 |
| COXCATLAN | 0 | 11 | 0 | 18 |
| HUEHUETLAN | 0 | 16 | 1 | 13 |
| SAN ANTONIO | 0 | 14 | 1 | 29 |
| SAN MARTIN CHAL. | 0 | 23 | 0 | 23 |
| TAMAZUNCHALE | 4 | 74 | 12 | 54 |
| TAMPACAN | 0 | 19 | 0 | 18 |
| TAMPAMOLON | 0 | 7 | 0 | 14 |
| AXTLA DE TERRAZAS | 3 | 23 | 0 | 41 |
| XILITLA | 1 | 6 | 0 | 27 |
| MATLAPA | 1 | 11 | 0 | 11 |
| TOTAL | 44 | 1,539 | 49 | 1,840 |

Casos por Municipio

| MUNICIPIOS | 2015 | | 2014 | |
|----------------------|---------------|----------------|---------------|----------------|
| | SEM. | ACUM. | SEM. | ACUM. |
| SAN LUIS POTOSI | 3,405 | 124,553 | 3,615 | 142,537 |
| SOLEDAD DE G. S. | 504 | 19,531 | 574 | 21,858 |
| CATORCE | 58 | 2,518 | 119 | 3,348 |
| CEDRAL | 142 | 4,218 | 123 | 4,900 |
| CHARCAS | 133 | 5,926 | 197 | 6,361 |
| MATEHUALA | 911 | 36,319 | 1,098 | 42,847 |
| MOCTEZUMA | 73 | 2,540 | 92 | 3,234 |
| SANTO DOMINGO | 83 | 2,442 | 125 | 4,432 |
| VANEGAS | 49 | 1,935 | 65 | 2,423 |
| VENADO | 63 | 2,356 | 44 | 2,940 |
| VILLA DE GUADALUPE | 52 | 2,069 | 51 | 2,710 |
| VILLA DE LA PAZ | 22 | 674 | 27 | 498 |
| VILLA DE RAMOS | 195 | 8,153 | 206 | 10,786 |
| VILLA DE ARISTA | 149 | 4,811 | 95 | 4,220 |
| AHUALULCO | 93 | 2,849 | 41 | 3,565 |
| A.DE LOS INFANTE | 24 | 1,016 | 35 | 959 |
| CERRO DE SAN PEDRO | 10 | 200 | 1 | 393 |
| GUADALCAZAR | 102 | 4,423 | 79 | 5,454 |
| MEXQUITIC | 234 | 6,814 | 208 | 7,500 |
| SALINAS | 256 | 9,100 | 175 | 9,334 |
| SANTA MARIA DEL RIO | 194 | 7,609 | 168 | 8,289 |
| TIERRANUEVA | 40 | 1,515 | 43 | 1,822 |
| VILLA DE ARRIAGA | 95 | 4,837 | 105 | 3,769 |
| VILLA DE REYES | 323 | 15,481 | 446 | 13,358 |
| VILLA HIDALGO | 72 | 3,301 | 140 | 3,349 |
| ZARAGOZA | 231 | 8,107 | 187 | 8,232 |
| ALAJUINES | 20 | 1,301 | 37 | 1,396 |
| CARDENAS | 68 | 3,635 | 103 | 3,063 |
| CERRITOS | 110 | 4,638 | 94 | 4,818 |
| CIUDAD DEL MAIZ | 95 | 4,933 | 90 | 5,131 |
| CIUDAD FERNANDEZ | 94 | 3,350 | 85 | 3,890 |
| LAGUNILLAS | 15 | 820 | 46 | 1,440 |
| RAYON | 44 | 1,166 | 54 | 1,859 |
| RIOVERDE | 592 | 22,602 | 581 | 26,314 |
| SAN CIRO DE ACOSTA | 29 | 663 | 18 | 826 |
| S. NICOLAS TOLENTINO | 15 | 659 | 29 | 927 |
| SANTA CATARINA | 75 | 2,385 | 40 | 1,665 |
| VILLA JUAREZ | 36 | 1,700 | 28 | 1,688 |
| AQUISMON | 174 | 12,212 | 255 | 12,443 |
| CIUDAD VALLES | 1,372 | 60,131 | 1,597 | 58,279 |
| EBANO | 204 | 9,358 | 241 | 8,940 |
| SAN VICENTE T. | 68 | 1,920 | 77 | 2,268 |
| TAMASOPO | 127 | 6,161 | 214 | 6,541 |
| TAMUIN | 170 | 9,159 | 310 | 10,251 |
| TANLAJAS | 33 | 3,981 | 94 | 4,854 |
| TANQUIAN DE ESCOBEDO | 23 | 2,179 | 122 | 2,366 |
| EL NARANJO | 182 | 5,125 | 139 | 6,677 |
| TANCANHUITZ SANTOS | 66 | 3,818 | 88 | 3,827 |
| COXCATLAN | 43 | 2,234 | 42 | 2,624 |
| HUEHUETLAN | 70 | 2,759 | 58 | 2,730 |
| SAN ANTONIO | 35 | 2,046 | 68 | 2,235 |
| SAN MARTIN CHAL. | 31 | 3,318 | 81 | 3,670 |
| TAMAZUNCHALE | 386 | 16,286 | 358 | 17,337 |
| TAMPACAN | 20 | 1,160 | 43 | 1,357 |
| TAMPAMOLON | 56 | 2,608 | 65 | 3,076 |
| AXTLA DE TERRAZAS | 58 | 4,175 | 88 | 5,105 |
| XILITLA | 157 | 7,349 | 107 | 7,419 |
| MATLAPA | 73 | 3,146 | 44 | 3,963 |
| TOTAL | 12,054 | 490,274 | 13,355 | 538,097 |

Casos por Municipio

| MUNICIPIOS | 2015 | | 2014 | |
|----------------------|--------------|----------------|--------------|----------------|
| | SEM. | ACUM. | SEM. | ACUM. |
| SAN LUIS POTOSÍ | 1,315 | 39,684 | 1,187 | 43,214 |
| SOLEDAD DE G. S. | 220 | 7,385 | 204 | 7,592 |
| CATORCE | 19 | 801 | 36 | 1,049 |
| CEDRAL | 46 | 1,608 | 40 | 1,968 |
| CHARCAS | 44 | 1,770 | 61 | 1,760 |
| MATEHUALA | 334 | 11,294 | 309 | 12,938 |
| MOCTEZUMA | 30 | 816 | 31 | 1,208 |
| SANTO DOMINGO | 34 | 779 | 39 | 1,397 |
| VANEGAS | 17 | 642 | 25 | 845 |
| VENADO | 21 | 591 | 18 | 799 |
| VILLA DE GUADALUPE | 18 | 626 | 17 | 787 |
| VILLA DE LA PAZ | 7 | 217 | 8 | 163 |
| VILLA DE RAMOS | 75 | 3,359 | 91 | 4,075 |
| VILLA DE ARISTA | 70 | 1,992 | 34 | 1,607 |
| AHUALULCO | 39 | 997 | 11 | 1,099 |
| A.DE LOS INFANTE | 5 | 199 | 4 | 201 |
| CERRO DE SAN PEDRO | 5 | 90 | 0 | 164 |
| GUADALCAZAR | 32 | 1,265 | 20 | 1,815 |
| MEXQUITIC | 63 | 2,234 | 59 | 2,352 |
| SALINAS | 111 | 3,408 | 67 | 3,076 |
| SANTA MARIA DEL RIO | 91 | 2,614 | 63 | 2,659 |
| TIERRANUEVA | 17 | 534 | 22 | 601 |
| VILLA DE ARRIAGA | 42 | 1,982 | 37 | 1,482 |
| VILLA DE REYES | 139 | 6,223 | 180 | 5,328 |
| VILLA HIDALGO | 16 | 966 | 43 | 977 |
| ZARAGOZA | 115 | 3,475 | 76 | 3,526 |
| ALAQUINES | 6 | 330 | 15 | 343 |
| CARDENAS | 22 | 966 | 40 | 746 |
| CERRITOS | 32 | 1,405 | 26 | 1,418 |
| CIUDAD DEL MAIZ | 37 | 1,566 | 23 | 1,861 |
| CIUDAD FERNANDEZ | 36 | 1,272 | 30 | 1,466 |
| LAGUNILLAS | 3 | 202 | 12 | 409 |
| RAYON | 24 | 435 | 26 | 624 |
| RIOVERDE | 225 | 7,770 | 228 | 9,861 |
| SAN CIRO DE ACOSTA | 5 | 208 | 3 | 243 |
| S. NICOLAS TOLENTINO | 8 | 216 | 8 | 288 |
| SANTA CATARINA | 32 | 749 | 12 | 587 |
| VILLA JUAREZ | 10 | 502 | 11 | 602 |
| AQUISMÓN | 98 | 4,513 | 116 | 4,614 |
| CIUDAD VALLES | 439 | 16,109 | 404 | 15,980 |
| EBANO | 68 | 2,522 | 65 | 2,272 |
| SAN VICENTE T. | 26 | 531 | 20 | 708 |
| TAMASOPO | 33 | 1,455 | 69 | 1,820 |
| TAMUÍN | 69 | 2,850 | 85 | 3,130 |
| TANLAJAS | 9 | 1,096 | 31 | 1,497 |
| TANQUIAN DE ESCOBEDO | 2 | 458 | 34 | 491 |
| EL NARANJO | 75 | 1,556 | 39 | 2,176 |
| TANCANHUITZ SANTOS | 11 | 897 | 36 | 1,057 |
| COXCATLÁN | 18 | 675 | 8 | 777 |
| HUEHUETLÁN | 33 | 812 | 14 | 758 |
| SAN ANTONIO | 10 | 603 | 19 | 609 |
| SAN MARTÍN CHAL. | 12 | 776 | 30 | 965 |
| TAMAZUNCHALE | 128 | 4,688 | 124 | 5,289 |
| TAMPACÁN | 3 | 335 | 14 | 390 |
| TAMPAMOLÓN | 18 | 723 | 21 | 872 |
| AXTLA DE TERRAZAS | 14 | 1,005 | 30 | 1,499 |
| XILITLA | 46 | 2,093 | 41 | 2,280 |
| MATLAPA | 33 | 1,116 | 17 | 1,498 |
| TOTAL | 4,510 | 155,985 | 4,333 | 169,812 |

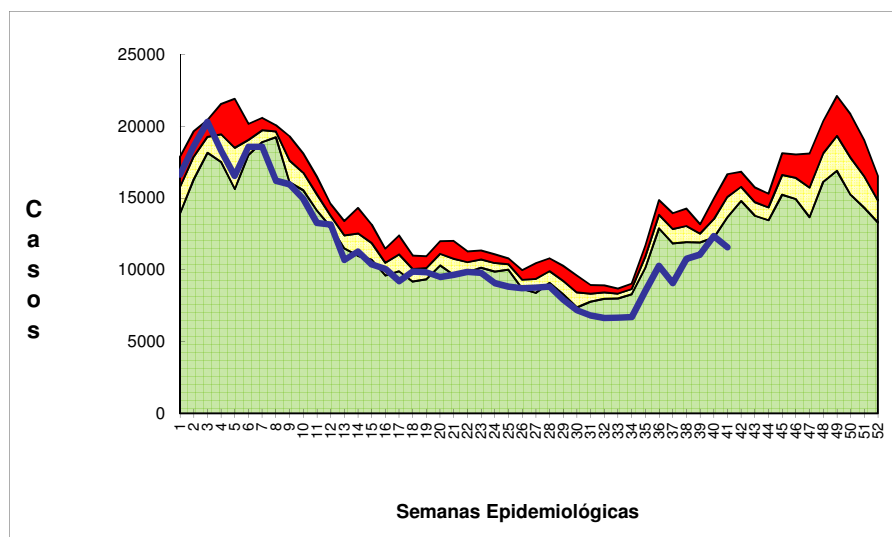
CANAL ENDÉMICO DEL 2010 AL 2015
INFECCIONES RESPIRATORIAS AGUDAS

IRAS EN MENORES DE 5 AÑOS

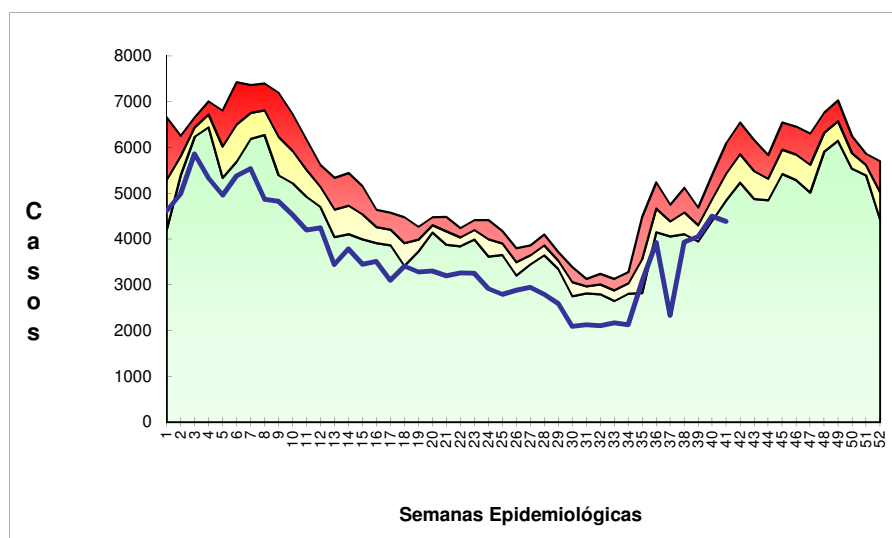

Zona de Alarma

Zona de Control

Zona de Éxito

Casos